

EDITAL

CONCORRÊNCIA Nº 90005/2025 FME

Processo Administrativo Nº 120501/2025-FME

Torna-se público que a MUNICÍPIO DE PACAJÁ/PA, Estado do Pará, através da PREFEITURA MUNICIPAL DE PACAJÁ, sediada a Avenida João Miranda dos Santos, 69, Novo Horizonte – CEP: 68485-000, realizará licitação, na modalidade CONCORRÊNCIA, na forma ELETRÔNICA, nos termos da Lei nº 14.133, de 1º de abril de 2021 e demais legislação aplicável e, ainda, de acordo com as condições estabelecidas neste Edital.

RELAÇÃO DAS OBRAS E SERVIÇOS

ITEM	ESPECIFICAÇÃO	UNIDADE	QUANT.	VALOR UNITÁRIO	VALOR TOTAL
001	SERVIÇOS DE ENGENHARIA PARA CONCLUSÃO DA OBRA DE CONSTRUÇÃO DA EMEF JANILCE SOUZA MONTEIRO (ESCOLA 04 SALAS) NO MUNICÍPIO DE PACAJÁ/PA, PADRÃO FNDE – PROJETO FNDE ESPAÇO EDUCACIONAL RURAL, ATRAVÉS DO TERMO DE COMPROMISSO PAR Nº 29799, FIRMADO COM O MINISTÉRIO DA EDUCAÇÃO, CONSOANTE AS REGRAS DEFINIDAS POR MEIO DA LEGISLAÇÃO DO PAR E SUAS POSTERIORES ALTERAÇÕES, POR MEIO DO CONSELHO DELIBERATIVO DO FUNDO NACIONAL DE DESENVOLVIMENTO DA EDUCAÇÃO- FNDE.	SERVIÇO	01	R\$ 644,661,03	R\$ 644,661,03

- a) DATA DA SESSÃO / ABERTURA DAS PROPOSTAS: 09/09/2025 às 09h00min;
- b) Início de recebimento das Propostas a partir das 08h59min do dia 20/08/2025;
- c) Impugnações e Esclarecimentos até às 08h59min do dia 05/09/2025;
- d) Data final de recebimento das Propostas até às 08h59min do dia 09/09/2025;
- e) Local/Plataforma: www.gov.br/compras
- f) Unidade Administrativa do Governo Federal (UASG):980593

1. DO OBJETO

1.1.O objeto da presente licitação é o SERVIÇOS DE ENGENHARIA PARA CONCLUSÃO DA OBRA DE CONSTRUÇÃO DA EMEF JANILCE SOUZA MONTEIRO (ESCOLA 04 SALAS) NO MUNICIPIO DE PACAJÁ/PA, PADRÃO FNDE – PROJETO FNDE ESPAÇO EDUCACIONAL RURAL, ATRAVÉS DO TERMO DE COMPROMISSO PAR Nº 29799, FIRMADO COM O MINISTÉRIO DA EDUCAÇÃO, CONSOANTE AS REGRAS DEFINIDAS POR MEIO DA LEGISLAÇÃO DO PAR E SUAS POSTERIORES ALTERAÇÕES, POR MEIO DO CONSELHO DELIBERATIVO DO FUNDO NACIONAL DE DESENVOLVIMENTO DA EDUCAÇÃO- FNDE., nos termos da tabela abaixo, conforme condições e exigências estabelecidas neste instrumento.

2. DA PARTICIPAÇÃO NA LICITAÇÃO

2.1. Poderão participar desta licitação os interessados que estiverem previamente credenciados no Sistema de Cadastramento Unificado de Fornecedores - SICAF e no Sistema de Compras do Governo Federal (www.gov.br/compras).

2.1.1. Os interessados deverão atender às condições exigidas no cadastramento no SICAF até o terceiro dia útil anterior à data prevista para recebimento das propostas.

2.2. O licitante responsabiliza-se exclusiva e formalmente pelas transações efetuadas em seu nome, assume como firmes e verdadeiras suas propostas e seus lances, inclusive os atos praticados diretamente ou por seu representante, excluída a responsabilidade do provedor do sistema ou do órgão ou entidade promotora da licitação por eventuais danos decorrentes de uso indevido das credenciais de acesso, ainda que por terceiros.

2.3. É de responsabilidade do cadastrado conferir a exatidão dos seus dados cadastrais nos Sistemas relacionados no item anterior e mantê-los atualizados junto aos órgãos responsáveis pela informação, devendo proceder, imediatamente, à correção ou à alteração dos registros tão logo identifique incorreção ou aqueles se tornem desatualizados.

2.4. A não observância do disposto no item anterior poderá ensejar desclassificação no momento da habilitação.

2.5. Será concedido tratamento favorecido para as microempresas e empresas de pequeno porte, para as sociedades cooperativas mencionadas no artigo 16 da Lei nº 14.133, de 2021, para o

microempreendedor individual - MEI, nos limites previstos da Lei Complementar nº 123, de 2006 e do Decreto n.º 8.538, de 2015.

2.6. Não poderão disputar esta licitação:

2.6.1. aquele que não atenda às condições deste Edital e seu(s) anexo(s);

2.6.2. autor do anteprojeto, do projeto básico ou do projeto executivo, pessoa física ou jurídica, quando a licitação versar sobre serviços ou fornecimento de bens a ele relacionados;

2.6.3. empresa, isoladamente ou em consórcio, responsável pela elaboração do projeto básico ou do projeto executivo, ou empresa da qual o autor do projeto seja dirigente, gerente, controlador, acionista ou detentor de mais de 5% (cinco por cento) do capital com direito a voto, responsável técnico ou subcontratado, quando a licitação versar sobre serviços ou fornecimento de bens a ela necessários;

2.6.4. pessoa física ou jurídica que se encontre, ao tempo da licitação, impossibilitada de participar da licitação em decorrência de sanção que lhe foi imposta;

2.6.5. aquele que mantenha vínculo de natureza técnica, comercial, econômica, financeira, trabalhista ou civil com dirigente do órgão ou entidade contratante ou com agente público que desempenhe função na licitação ou atue na fiscalização ou na gestão do contrato, ou que deles seja cônjuge, companheiro ou parente em linha reta, colateral ou por afinidade, até o terceiro grau;

2.6.6. empresas controladoras, controladas ou coligadas, nos termos da Lei nº 6.404, de 15 de dezembro de 1976, concorrendo entre si;

2.6.7. pessoa física ou jurídica que, nos 5 (cinco) anos anteriores à divulgação do edital, tenha sido condenada judicialmente, com trânsito em julgado, por exploração de trabalho infantil, por submissão de trabalhadores a condições análogas às de escravo ou por contratação de adolescentes nos casos vedados pela legislação trabalhista;

2.6.8. agente público do órgão ou entidade licitante;

2.6.9. Organizações da Sociedade Civil de Interesse Público - OSCIP, atuando nessa condição;

2.6.10. Não poderá participar, direta ou indiretamente, da licitação ou da execução do contrato agente público do órgão ou entidade contratante, devendo ser observadas as situações que possam configurar conflito de interesses no exercício ou após o exercício do cargo ou emprego, nos termos da legislação que disciplina a matéria, conforme § 1º do art. 9º da Lei nº 14.133, de 2021.

2.7. O impedimento de que trata o item 2.6.4 será também aplicado ao licitante que atue em substituição a outra pessoa, física ou jurídica, com o intuito de burlar a efetividade da sanção a ela aplicada, inclusive a sua controladora, controlada ou coligada, desde que devidamente comprovado o ilícito ou a utilização fraudulenta da personalidade jurídica do licitante.

2.8. A critério da Administração e exclusivamente a seu serviço, o autor dos projetos e a empresa a que se referem os itens 2.6.2 e 2.6.3 poderão participar no apoio das atividades de planejamento da

contratação, de execução da licitação ou de gestão do contrato, desde que sob supervisão exclusiva de agentes públicos do órgão ou entidade.

2.9. Equiparam-se aos autores do projeto as empresas integrantes do mesmo grupo econômico.

2.10. O disposto nos itens 2.6.2 e 2.6.3 não impede a licitação ou a contratação de serviço que inclua como encargo do contratado a elaboração do projeto básico e do projeto executivo, nas contratações integradas, e do projeto executivo, nos demais regimes de execução.

2.11. Em licitações e contratações realizadas no âmbito de projetos e programas parcialmente financiados por agência oficial de cooperação estrangeira ou por organismo financeiro internacional com recursos do financiamento ou da contrapartida nacional, não poderá participar pessoa física ou jurídica que integre o rol de pessoas sancionadas por essas entidades ou que seja declarada inidônea nos termos da Lei nº 14.133/2021.

2.12. A vedação de que trata o item 2.6.8 estende-se a terceiro que auxilie a condução da contratação na qualidade de integrante de equipe de apoio, profissional especializado ou funcionário ou representante de empresa que preste assessoria técnica.

3. DA APRESENTAÇÃO DA PROPOSTA E DOS DOCUMENTOS DE HABILITAÇÃO

3.1. Na presente licitação, a fase de habilitação sucederá as fases de apresentação de propostas e lances e de julgamento.

3.2. Os licitantes encaminharão, exclusivamente por meio do sistema eletrônico, a proposta com o preço, conforme o critério de julgamento adotado neste Edital, até a data e o horário estabelecidos para abertura da sessão pública.

3.3. Caso a fase de habilitação anteceda as fases de apresentação de propostas e lances, os licitantes encaminharão, na forma e no prazo estabelecidos no item anterior, simultaneamente os documentos de habilitação e a proposta com o preço, observado as disposições deste Edital.

3.4. No cadastramento da proposta inicial, o licitante declarará, em campo próprio do sistema, que:

3.4.1. está ciente e concorda com as condições contidas no edital e seus anexos, bem como de que a proposta apresentada compreende a integralidade dos custos para atendimento dos direitos trabalhistas assegurados na Constituição Federal, nas leis trabalhistas, nas normas infralegais, nas convenções coletivas de trabalho e nos termos de ajustamento de conduta vigentes na data de sua entrega em definitivo e que cumpre plenamente os requisitos de habilitação definidos no instrumento convocatório;

3.4.2. não emprega menor de 18 anos em trabalho noturno, perigoso ou insalubre e não emprega menor de 16 anos, salvo menor, a partir de 14 anos, na condição de aprendiz, nos termos do artigo 7º, XXXIII, da Constituição;

3.4.3. não possui empregados executando trabalho degradante ou forçado, observando o disposto nos incisos III e IV do art. 1º e no inciso III do art. 5º da Constituição Federal;

3.5. cumpre as exigências de reserva de cargos para pessoa com deficiência e para reabilitado da Previdência Social, previstas em lei e em outras normas específicas.

3.6. O licitante organizado em cooperativa deverá declarar, ainda, em campo próprio do sistema eletrônico, que cumpre os requisitos estabelecidos no artigo 16 da Lei nº 14.133, de 2021.

3.7. O fornecedor enquadrado como microempresa, empresa de pequeno porte ou sociedade cooperativa deverá declarar, ainda, em campo próprio do sistema eletrônico, que cumpre os requisitos estabelecidos no artigo 3º da Lei Complementar nº 123, de 2006, estando apto a usufruir do tratamento favorecido estabelecido em seus arts. 42 a 49, observado o disposto nos §§ 1º ao 3º do art. 4º, da Lei nº 14.133, de 2021.

3.7.1. no item exclusivo para participação de microempresas e empresas de pequeno porte, a assinalação do campo “não” impedirá o prosseguimento no certame, para aquele item;

3.7.2. nos itens em que a participação não for exclusiva para microempresas e empresas de pequeno porte, a assinalação do campo “não” apenas produzirá o efeito de o licitante não ter direito ao tratamento favorecido previsto na Lei Complementar nº 123, de 2006, mesmo que microempresa, empresa de pequeno porte ou sociedade cooperativa.

3.8. A falsidade da declaração de que trata os itens 3.43.4 ou 3.73.7 sujeitará o licitante às sanções previstas na Lei nº 14.133, de 2021, e neste Edital.

3.9. Os licitantes poderão retirar ou substituir a proposta ou, na hipótese de a fase de habilitação anteceder as fases de apresentação de propostas e lances e de julgamento, os documentos de habilitação anteriormente inseridos no sistema, até a abertura da sessão pública.

3.10. Não haverá ordem de classificação na etapa de apresentação da proposta e dos documentos de habilitação pelo licitante, o que ocorrerá somente após os procedimentos de abertura da sessão pública e da fase de envio de lances.

3.11. Serão disponibilizados para acesso público os documentos que compõem a proposta dos licitantes convocados para apresentação de propostas, após a fase de envio de lances.

3.12. Desde que disponibilizada a funcionalidade no sistema, o licitante poderá parametrizar o seu valor final mínimo ou máximo quando do cadastramento da proposta e obedecerá às seguintes regras:

3.12.1. a aplicação do intervalo mínimo de diferença de valores entre os lances, que incidirá tanto em relação aos lances intermediários quanto em relação ao lance que cobrir a melhor oferta; e

3.12.2. os lances serão de envio automático pelo sistema, respeitado o valor final mínimo, caso estabelecido, e o intervalo de que trata o subitem acima.

3.13. O valor final mínimo ou o percentual de desconto final máximo parametrizado no sistema poderá ser alterado pelo fornecedor durante a fase de disputa, sendo vedado:

3.13.1. valor superior a lance já registrado pelo fornecedor no sistema, quando adotado o critério de julgamento por menor preço; e

3.13.2. percentual de desconto inferior a lance já registrado pelo fornecedor no sistema, quando adotado o critério de julgamento por maior desconto.

3.14. O valor final mínimo ou final máximo parametrizado na forma do item 3.12 possuirá caráter sigiloso para os demais fornecedores e para o órgão ou entidade promotora da licitação, podendo ser disponibilizado estrita e permanentemente aos órgãos de controle externo e interno.

3.15. Caberá ao licitante interessado em participar da licitação acompanhar as operações no sistema eletrônico durante o processo licitatório e se responsabilizar pelo ônus decorrente da perda de negócios diante da inobservância de mensagens emitidas pela Administração, agente de contratação ou de sua desconexão.

3.16. O licitante deverá comunicar imediatamente ao provedor do sistema qualquer acontecimento que possa comprometer o sigilo ou a segurança, para imediato bloqueio de acesso.

4. DO PREENCHIMENTO DA PROPOSTA E DOCUMENTOS DE HABILITAÇÃO

4.1. O licitante deverá enviar sua proposta mediante o preenchimento, no sistema eletrônico, dos seguintes campos:

4.1.1. valor total do item;

4.2. Todas as especificações do objeto contidas na proposta vinculam o licitante.

4.2.1. O licitante NÃO poderá oferecer proposta em quantitativo inferior ao máximo previsto para contratação.

4.3. Nos valores propostos estarão inclusos todos os custos operacionais, encargos previdenciários, trabalhistas, tributários, comerciais e quaisquer outros que incidam direta ou indiretamente na execução do objeto.

4.4. Os preços ofertados, tanto na proposta inicial, quanto na etapa de lances, serão de exclusiva responsabilidade do licitante, não lhe assistindo o direito de pleitear qualquer alteração, sob alegação de erro, omissão ou qualquer outro pretexto.

4.5. Se o regime tributário da empresa implicar o recolhimento de tributos em percentuais variáveis, a cotação adequada será a que corresponde à média dos efetivos recolhimentos da empresa nos últimos doze meses.

4.6. Independentemente do percentual de tributo inserido na planilha, no pagamento serão retidos na fonte os percentuais estabelecidos na legislação vigente.

4.7. Na presente licitação, a Microempresa e a Empresa de Pequeno Porte poderão se beneficiar do regime de tributação pelo Simples Nacional.

4.8. A apresentação das propostas implica obrigatoriedade do cumprimento das disposições nelas contidas, em conformidade com o que dispõe o Projeto Básico, assumindo o proponente o compromisso de executar o objeto licitado nos seus termos, bem como de fornecer os materiais,

equipamentos, ferramentas e utensílios necessários, em quantidades e qualidades adequadas à perfeita execução contratual, promovendo, quando requerido, sua substituição.

4.9. O prazo de validade da proposta não será inferior a **60 (sessenta)** dias, a contar da data de sua apresentação.

4.10. Os licitantes devem respeitar os preços máximos estabelecidos nas normas de regência de contratações públicas federais, quando participarem de licitações públicas;

4.11. O descumprimento das regras supramencionadas pela Administração por parte dos contratados pode ensejar a responsabilização pelo Órgão Competente e, após o devido processo legal, gerar as seguintes consequências: assinatura de prazo para a adoção das medidas necessárias ao exato cumprimento da lei, nos termos do art. 71, inciso IX, da Constituição; ou condenação dos agentes públicos responsáveis e da empresa contratada ao pagamento dos prejuízos ao erário, caso verificada a ocorrência de superfaturamento por sobrepreço na execução do contrato.

5. DA ABERTURA DA SESSÃO, CLASSIFICAÇÃO DAS PROPOSTAS E FORMULAÇÃO DE LANCES

5.1. A abertura da presente licitação dar-se-á automaticamente em sessão pública, por meio de sistema eletrônico, na data, horário e local indicados neste Edital.

5.2. Os licitantes poderão retirar ou substituir a proposta ou os documentos de habilitação, quando for o caso, anteriormente inseridos no sistema, até a abertura da sessão pública.

5.3. O sistema disponibilizará campo próprio para troca de mensagens entre o Agente de Contratação e os licitantes.

5.4. Iniciada a etapa competitiva, os licitantes deverão encaminhar lances exclusivamente por meio de sistema eletrônico, sendo imediatamente informados do seu recebimento e do valor consignado no registro.

5.5. O lance deverá ser ofertado pelo valor unitário.

5.6. Os licitantes poderão oferecer lances sucessivos, observando o horário fixado para abertura da sessão e as regras estabelecidas no Edital.

5.7. O licitante somente poderá oferecer lance de valor inferior ao último por ele ofertado e registrado pelo sistema.

5.8. O intervalo mínimo de diferença de valores entre os lances, que incidirá tanto em relação aos lances intermediários quanto em relação à proposta que cobrir a melhor oferta deverá ser de 1.000 (UM MIL REAIS) reais.

5.9. O licitante poderá, uma única vez, excluir seu último lance ofertado, no intervalo de quinze segundos após o registro no sistema, na hipótese de lance inconsistente ou inexecutável.

- 5.10. O procedimento seguirá de acordo com o modo de disputa adotado.
- 5.11. Será adotado para o envio de lances na licitação o modo de disputa **“ABERTO”**, onde os licitantes apresentarão lances públicos e sucessivos, com prorrogações.
- 5.11.1. A etapa de lances da sessão pública terá duração de dez minutos e, após isso, será prorrogada automaticamente pelo sistema quando houver lance ofertado nos últimos dois minutos do período de duração da sessão pública.
- 5.11.2. A prorrogação automática da etapa de lances, de que trata o subitem anterior, será de dois minutos e ocorrerá sucessivamente sempre que houver lances enviados nesse período de prorrogação, inclusive no caso de lances intermediários.
- 5.11.3. Não havendo novos lances na forma estabelecida nos itens anteriores, a sessão pública encerrar-se-á automaticamente, e o sistema ordenará e divulgará os lances conforme a ordem final de classificação.
- 5.11.4. Definida a melhor proposta, se a diferença em relação à proposta classificada em segundo lugar for de pelo menos 5% (cinco por cento), o Agente de contratação, auxiliado pela equipe de apoio, poderá admitir o reinício da disputa aberta, para a definição das demais colocações.
- 5.11.5. Após o reinício previsto no item supra, os licitantes serão convocados para apresentar lances intermediários.
- 5.12. Após o término dos prazos estabelecidos nos subitens anteriores, o sistema ordenará e divulgará os lances segundo a ordem crescente de valores.
- 5.13. Não serão aceitos dois ou mais lances de mesmo valor, prevalecendo aquele que for recebido e registrado em primeiro lugar.
- 5.14. Durante o transcurso da sessão pública, os licitantes serão informados, em tempo real, do valor do menor lance registrado, vedada a identificação do licitante.
- 5.15. No caso de desconexão com o Agente de Contratação/Comissão, no decorrer da etapa competitiva da licitação, o sistema eletrônico poderá permanecer acessível aos licitantes para a recepção dos lances.
- 5.16. Quando a desconexão do sistema eletrônico para o Agente de Contratação/Comissão persistir por tempo superior a dez minutos, a sessão pública será suspensa e reiniciada somente após decorridas vinte e quatro horas da comunicação do fato pelo Agente de Contratação/Comissão aos participantes, no sítio eletrônico utilizado para divulgação.
- 5.17. Caso o licitante não apresente lances, concorrerá com o valor de sua proposta.
- 5.18. Em relação a itens não exclusivos para participação de microempresas e empresas de pequeno porte, uma vez encerrada a etapa de lances, será efetivada a verificação automática, junto à Receita Federal, do porte da entidade empresarial. O sistema identificará em coluna própria as microempresas e empresas de pequeno porte participantes, procedendo à comparação com os valores da primeira

colocada, se esta for empresa de maior porte, assim como das demais classificadas, para o fim de aplicar-se o disposto nos arts. 44 e 45 da Lei Complementar nº 123, de 2006, regulamentada pelo Decreto nº 8.538, de 2015.

5.18.1. Nessas condições, as propostas de microempresas e empresas de pequeno porte que se encontrarem na faixa de até 10% (dez por cento) acima da melhor proposta ou melhor lance serão consideradas empatadas com a primeira colocada.

5.18.2. A melhor classificada nos termos do subitem anterior terá o direito de encaminhar uma última oferta para desempate, obrigatoriamente em valor inferior ao da primeira colocada, no prazo de 5 (cinco) minutos controlados pelo sistema, contados após a comunicação automática para tanto.

5.18.3. Caso a microempresa ou a empresa de pequeno porte melhor classificada desista ou não se manifeste no prazo estabelecido, serão convocadas as demais licitantes microempresa e empresa de pequeno porte que se encontrem naquele intervalo de 10% (dez por cento), na ordem de classificação, para o exercício do mesmo direito, no prazo estabelecido no subitem anterior.

5.18.4. No caso de equivalência dos valores apresentados pelas microempresas e empresas de pequeno porte que se encontrem nos intervalos estabelecidos nos subitens anteriores, será realizado sorteio entre elas para que se identifique aquela que primeiro poderá apresentar melhor oferta.

5.19. Só poderá haver empate entre propostas iguais (não seguidas de lances), ou entre lances finais da fase fechada do modo de disputa aberto e fechado.

5.19.1. Havendo eventual empate entre propostas ou lances, o critério de desempate será aquele previsto no art. 60 da Lei nº 14.133, de 2021, nesta ordem:

5.19.1.1. disputa final, hipótese em que os licitantes empatados poderão apresentar nova proposta em ato contínuo à classificação;

5.19.1.2. avaliação do desempenho contratual prévio dos licitantes, para a qual deverão preferencialmente ser utilizados registros cadastrais para efeito de atesto de cumprimento de obrigações previstos nesta Lei;

5.19.1.3. desenvolvimento pelo licitante de ações de equidade entre homens e mulheres no ambiente de trabalho, conforme regulamento;

5.19.1.4. desenvolvimento pelo licitante de programa de integridade, conforme orientações dos órgãos de controle.

5.19.2. Persistindo o empate, será assegurada preferência, sucessivamente, aos bens e serviços produzidos ou prestados por:

5.19.2.1. empresas estabelecidas no território do Estado ou do Distrito Federal do órgão ou entidade da Administração Pública estadual ou distrital licitante ou, no caso de licitação realizada por órgão ou entidade de Município, no território do Estado em que este se localize;

5.19.2.2. empresas brasileiras;

5.19.2.3. empresas que invistam em pesquisa e no desenvolvimento de tecnologia no País;

5.19.2.4. empresas que comprovem a prática de mitigação, nos termos da Lei nº 12.187, de 29 de dezembro de 2009.

5.20. Encerrada a etapa de envio de lances da sessão pública, na hipótese da proposta do primeiro colocado permanecer acima do preço máximo definido para a contratação, o Agente de Contratação poderá negociar condições mais vantajosas, após definido o resultado do julgamento.

5.20.1. A negociação poderá ser feita com os demais licitantes, segundo a ordem de classificação inicialmente estabelecida, quando o primeiro colocado, mesmo após a negociação, for desclassificado em razão de sua proposta permanecer acima do preço máximo definido pela Administração.

5.20.2. A negociação será realizada por meio do sistema, podendo ser acompanhada pelos demais licitantes.

5.20.3. O resultado da negociação será divulgado a todos os licitantes e anexado aos autos do processo licitatório.

5.20.4. O agente de contratação solicitará ao licitante mais bem classificado que, no prazo de 02 (duas) horas, que envie a proposta adequada ao último lance ofertado após a negociação realizada, acompanhada de composição de custos unitários constando obrigatoriamente os quantitativos de material, todos os elementos e informações necessárias ao julgamento objetivo da proposta e mão-de-obra observando-se os pisos salariais das categorias envolvidas, composição da curva “abc” dispondo sobre insumos e serviços, composição de encargos sociais contendo todos os itens que a compõem, com seus respectivos percentuais, composição de BDI (bonificação e despesas indiretas) contendo todos os itens que a compõem, com seus respectivos percentuais, e quando for o caso acompanhada, dos documentos complementares, quando necessários à confirmação daqueles exigidos neste Edital e já apresentados;

5.20.5. É facultado ao Agente de Contratação/Comissão prorrogar o prazo estabelecido, a partir de solicitação fundamentada feita no chat pelo licitante, antes de findo o prazo;

5.21. Após a negociação do preço, o Agente de Contratação iniciará a fase de aceitação e julgamento da proposta.

6. DA FASE DE JULGAMENTO

6.1. Encerrada a etapa de negociação, o Agente de contratação/Comissão verificará se o licitante provisoriamente classificado em primeiro lugar atende às condições de participação no certame, conforme previsto no art. 14 da Lei nº 14.133/2021, legislação correlata e no item 2.6 do edital, especialmente quanto à existência de sanção que impeça a participação no certame ou a futura contratação, mediante a consulta aos seguintes cadastros:

6.1.1. SICAF;

6.1.2. Cadastro Nacional de Empresas Inidôneas e Suspensas - CEIS, mantido pela Controladoria-Geral da União (<https://www.portaltransparencia.gov.br/sancoes/ceis>); e

6.1.3. Cadastro Nacional de Empresas Punidas – CNEP, mantido pela Controladoria-Geral da União (<https://www.portaltransparencia.gov.br/sancoes/cnep>).

6.2. A consulta aos cadastros será realizada em nome da empresa licitante e também de seu sócio majoritário, por força da vedação de que trata o artigo 12 da Lei nº 8.429, de 1992.

6.3. Caso conste na Consulta de Situação do licitante a existência de Ocorrências Impeditivas Indiretas, o Agente de Contratação/Comissão diligenciará para verificar se houve fraude por parte das empresas apontadas no Relatório de Ocorrências Impeditivas Indiretas. (IN nº 3/2018, art. 29, *caput*)

6.3.1. A tentativa de burla será verificada por meio dos vínculos societários, linhas de fornecimento similares, dentre outros. (IN nº 3/2018, art. 29, §1º).

6.3.2. O licitante será convocado para manifestação previamente a uma eventual desclassificação. (IN nº 3/2018, art. 29, §2º).

6.3.3. Constatada a existência de sanção, o licitante será reputado inabilitado, por falta de condição de participação.

6.4. Na hipótese de inversão das fases de habilitação e julgamento, caso atendidas as condições de participação, será iniciado o procedimento de habilitação.

6.5. Caso o licitante provisoriamente classificado em primeiro lugar tenha se utilizado de algum tratamento favorecido às ME/EPPs, o Agente de Contratação verificará se faz jus ao benefício, em conformidade com as disposições deste edital.

6.6. Verificadas as condições de participação e de utilização do tratamento favorecido, o Agente de Contratação/Comissão examinará a proposta classificada em primeiro lugar quanto à adequação ao objeto e à compatibilidade do preço em relação ao máximo estipulado para contratação neste Edital e em seus anexos, observado o disposto no artigo 29 a 35 da IN SEGES nº 73, de 30 de setembro de 2022.

6.7. Será desclassificada a proposta vencedora que:

6.7.1. conter vícios insanáveis;

6.7.2. não obedecer às especificações técnicas contidas no Projeto Básico;

6.7.3. apresentar preços inexequíveis ou permanecerem acima do preço máximo definido para a contratação;

6.7.4. não tiverem sua exequibilidade demonstrada, quando exigido pela Administração;

6.7.5. apresentar desconformidade com quaisquer outras exigências deste Edital ou seus anexos, desde que insanável.

6.8. No caso de bens e serviços em geral, é indício de inexecuibilidade das propostas valores inferiores a 50% (cinquenta por cento) do valor orçado pela Administração.

6.8.1. A inexecuibilidade, na hipótese de que trata o caput, só será considerada após diligência do Agente de Contratação/Comissão, que comprove:

6.8.1.1. que o custo do licitante ultrapassa o valor da proposta; e

6.8.1.2. inexistirem custos de oportunidade capazes de justificar o vulto da oferta.

6.9. Em contratação de serviços de engenharia, além das disposições acima, a análise de exequibilidade e sobrepreço considerará o seguinte:

6.9.1. Nos regimes de execução por tarefa, empreitada por preço global ou empreitada integral, semi-integrada ou integrada, a caracterização do sobrepreço se dará pela superação do valor global estimado;

6.9.2. No regime de empreitada por preço unitário, a caracterização do sobrepreço se dará pela superação do valor global estimado e pela superação de custo unitário tido como relevante, conforme planilha anexa ao edital;

6.9.3. No caso de serviços de engenharia, serão consideradas inexecuíveis as propostas cujos valores forem inferiores a 75% (setenta e cinco por cento) do valor orçado pela Administração, independentemente do regime de execução.

6.9.4. Será exigida garantia adicional do licitante vencedor cuja proposta for inferior a 85% (oitenta e cinco por cento) do valor orçado pela Administração, equivalente à diferença entre este último e o valor da proposta, sem prejuízo das demais garantias exigíveis de acordo com a Lei.

6.10. Se houver indícios de inexecuibilidade da proposta de preço, ou em caso da necessidade de esclarecimentos complementares, poderão ser efetuadas diligências, para que a empresa comprove a exequibilidade da proposta.

6.11. Caso o custo global estimado do objeto licitado tenha sido decomposto em seus respectivos custos unitários por meio de Planilha de Custos e Formação de Preços elaborada pela Administração, o licitante classificado em primeiro lugar será convocado para apresentar Planilha por ele elaborada, com os respectivos valores adequados ao valor final da sua proposta, sob pena de não aceitação da proposta.

6.11.1. O licitante vencedor será convocado a apresentar à Administração, por meio eletrônico, as planilhas com indicação dos quantitativos e dos custos unitários, contendo todos os elementos e informações necessárias ao julgamento objetivo da proposta, bem como com detalhamento das Bonificações e Despesas Indiretas (BDI) e dos Encargos Sociais (ES), inclusive da composição da curva “abc” dispondo sobre insumos e serviços, com os respectivos valores adequados ao valor final da proposta vencedora, admitida a utilização dos preços unitários, no caso de empreitada por preço global, empreitada integral, contratação semi-integrada e contratação integrada, exclusivamente para eventuais adequações indispensáveis no cronograma físico-financeiro e para balizar excepcional aditamento posterior do contrato.

6.11.2. Dentre os documentos passíveis de solicitação, destacam-se também os que contenham as características do material ofertado, tais como marca, modelo, tipo, fabricante e procedência, além de outras informações pertinentes.

6.12. Erros no preenchimento da planilha não constituem motivo para a desclassificação da proposta. A planilha poderá ser ajustada pelo fornecedor, no prazo indicado pelo sistema, desde que não haja majoração do preço e que se comprove que este é o bastante para arcar com todos os custos da contratação;

6.12.1. O ajuste de que trata este dispositivo se limita a sanar erros ou falhas que não alterem a substância das propostas;

6.12.2. Considera-se erro no preenchimento da planilha passível de correção a indicação de recolhimento de impostos e contribuições na forma do Simples Nacional, quando não cabível esse regime.

6.13. Para fins de análise da proposta quanto ao cumprimento das especificações do objeto, poderá ser colhida a manifestação escrita do setor requisitante do serviço ou da área especializada no objeto.

6.14 Dentre os documentos passíveis de solicitação, destacam-se também os que contenham as características do material ofertado, tais como marca, modelo, tipo, fabricante e procedência, além de outras informações pertinentes.

6.15. Erros no preenchimento da planilha não constituem motivo para a desclassificação da proposta. A planilha poderá ser ajustada pelo fornecedor, no prazo indicado pelo sistema, desde que não haja majoração do preço e que se comprove que este é o bastante para arcar com todos os custos da contratação;

6.15.1. O ajuste de que trata este dispositivo se limita a sanar erros ou falhas que não alterem a substância das propostas;

6.15.2. Considera-se erro no preenchimento da planilha passível de correção a indicação de recolhimento de impostos e contribuições na forma do Simples Nacional, quando não cabível esse regime.

6.16. Para fins de análise da proposta quanto ao cumprimento das especificações do objeto, poderá ser colhida a manifestação escrita do setor requisitante do serviço ou da área especializada no objeto.

6.17. Caso o Projeto Básico exija a apresentação de amostra, o licitante classificado em primeiro lugar deverá apresentá-la, sob pena de não aceitação da proposta.

6.18. Por meio de mensagem no sistema, será divulgado o local e horário de realização do procedimento para a avaliação das amostras, cuja presença será facultada a todos os interessados, incluindo os demais licitantes.

6.19. Os resultados das avaliações serão divulgados por meio de mensagem no sistema.

6.20. No caso de não haver entrega da amostra ou ocorrer atraso na entrega, sem justificativa aceita pelo Agente de Contratação/Comissão, ou havendo entrega de amostra fora das especificações previstas neste Edital, a proposta do licitante será recusada.

6.21. Se a(s) amostra(s) apresentada(s) pelo primeiro classificado não for(em) aceita(s), o Agente de Contratação/Comissão analisará a aceitabilidade da proposta ou lance ofertado pelo segundo classificado. Seguir-se-á com a verificação da(s) amostra(s) e, assim, sucessivamente, até a verificação de uma que atenda às especificações constantes no Projeto Básico.

7. DA FASE DE HABILITAÇÃO

7.1. Os documentos previstos no Projeto Básico, necessários e suficientes para demonstrar a capacidade do licitante de realizar o objeto da licitação, serão exigidos para fins de habilitação, nos termos dos arts. 62 a 70 da Lei nº 14.133, de 2021.

7.1.1. A documentação exigida para fins de habilitação jurídica, fiscal, social e trabalhista e econômico-financeira, poderá ser substituída pelo registro cadastral no SICAF.

7.2. Quando permitida a participação de empresas estrangeiras que não funcionem no País, as exigências de habilitação serão atendidas mediante documentos equivalentes, inicialmente apresentados em tradução livre.

7.2.1. Na hipótese de o licitante vencedor ser empresa estrangeira que não funcione no País, para fins de assinatura do contrato ou da ata de registro de preços, os documentos exigidos para a habilitação serão traduzidos por tradutor juramentado no País e apostilados nos termos do disposto no Decreto nº 8.660, de 29 de janeiro de 2016, ou de outro que venha a substituí-lo, ou consularizados pelos respectivos consulados ou embaixadas.

7.3. Os documentos exigidos para fins de habilitação poderão ser apresentados em original ou por cópia.

7.4. Os documentos exigidos para fins de habilitação poderão ser substituídos por registro cadastral emitido por órgão ou entidade pública, desde que o registro tenha sido feito em obediência ao disposto na Lei nº 14.133/2021.

7.5. Será verificado se o licitante apresentou declaração de que atende aos requisitos de habilitação, e o declarante responderá pela veracidade das informações prestadas, na forma da lei (art. 63, I, da Lei nº 14.133/2021).

7.6. Será verificado se o licitante apresentou no sistema, sob pena de inabilitação, a declaração de que cumpre as exigências de reserva de cargos para pessoa com deficiência e para reabilitado da Previdência Social, previstas em lei e em outras normas específicas.

7.7. O licitante deverá apresentar, sob pena de desclassificação, declaração de que suas propostas econômicas compreendem a integralidade dos custos para atendimento dos direitos trabalhistas

assegurados na Constituição Federal, nas leis trabalhistas, nas normas infralegais, nas convenções coletivas de trabalho e nos termos de ajustamento de conduta vigentes na data de entrega das propostas.

7.8. Considerando que na presente contratação a avaliação prévia do local de execução é imprescindível para o conhecimento pleno das condições e peculiaridades do objeto a ser contratado, o licitante deve atestar, sob pena de inabilitação, que conhece o local e as condições de realização do serviço, assegurado a ele o direito de realização de vistoria prévia.

7.8.1. O licitante que optar por realizar vistoria prévia terá disponibilizado pela Administração data e horário exclusivos, a ser agendado através do e-mail **pacajaeng@gmail.com**, de modo que seu agendamento não coincida com o agendamento de outros licitantes.

7.8.2. Caso o licitante opte por não realizar vistoria, poderá substituir a declaração exigida no presente item por declaração formal assinada pelo seu responsável técnico acerca do conhecimento pleno das condições e peculiaridades da contratação.

7.9. A habilitação será verificada por meio do SICAF, nos documentos por ele abrangidos.

7.9.1. Somente haverá a necessidade de comprovação do preenchimento de requisitos mediante apresentação dos documentos originais não-digitais quando houver dúvida em relação à integridade do documento digital ou quando a lei expressamente o exigir. (IN nº 3/2018, art. 4º, §1º, e art. 6º, §4º).

7.10. É de responsabilidade do licitante conferir a exatidão dos seus dados cadastrais no SICAF e mantê-los atualizados junto aos órgãos responsáveis pela informação, devendo proceder, imediatamente, à correção ou à alteração dos registros tão logo identifique incorreção ou aqueles se tornem desatualizados. (IN nº 3/2018, art. 7º, *caput*).

7.10.1. A não observância do disposto no item anterior poderá ensejar desclassificação no momento da habilitação. (IN nº 3/2018, art. 7º, parágrafo único).

7.11. A verificação pelo Agente de Contratação/Comissão, em sítios eletrônicos oficiais de órgãos e entidades emissores de certidões constitui meio legal de prova, para fins de habilitação.

7.11.1. Os documentos exigidos para habilitação que não estejam contemplados no SICAF serão enviados por meio do sistema, em formato digital, no prazo de DUAS HORAS, prorrogável por igual período, contado da solicitação do Agente de Contratação.

7.11.2. Na hipótese de a fase de habilitação anteceder a fase de apresentação de propostas e lances, os licitantes encaminharão, por meio do sistema, simultaneamente os documentos de habilitação e a proposta com o preço ou o percentual de desconto, observado o disposto no § 1º do art. 36 e no § 1º do art. 39 da *Instrução Normativa SEGES nº 73, de 30 de setembro de 2022*.

7.12. A verificação no SICAF ou a exigência dos documentos nele não contidos somente será feita em relação ao licitante vencedor.

7.12.1. Os documentos relativos à regularidade fiscal que constem do Projeto Básico somente serão exigidos, em qualquer caso, em momento posterior ao julgamento das propostas, e apenas do licitante mais bem classificado.

7.12.2. Respeitada a exceção do subitem anterior, relativa à regularidade fiscal, quando a fase de habilitação anteceder as fases de apresentação de propostas e lances e de julgamento, a verificação ou exigência do presente subitem ocorrerá em relação a todos os licitantes.

7.13. Após a entrega dos documentos para habilitação, não será permitida a substituição ou a apresentação de novos documentos, salvo em sede de diligência, para (Lei 14.133/21, art. 64, e IN 73/2022, art. 39, §4º):

7.13.1. complementação de informações acerca dos documentos já apresentados pelos licitantes e desde que necessária para apurar fatos existentes à época da abertura do certame; e

7.13.2. atualização de documentos cuja validade tenha expirado após a data de recebimento das propostas;

7.14. Na análise dos documentos de habilitação, a comissão de contratação poderá sanar erros ou falhas, que não alterem a substância dos documentos e sua validade jurídica, mediante decisão fundamentada, registrada em ata e acessível a todos, atribuindo-lhes eficácia para fins de habilitação e classificação.

7.15. Na hipótese de o licitante não atender às exigências para habilitação, o Agente de Contratação/Comissão examinará a proposta subsequente e assim sucessivamente, na ordem de classificação, até a apuração de uma proposta que atenda ao presente edital.

7.16. Somente serão disponibilizados para acesso público os documentos de habilitação do licitante cuja proposta atenda ao edital de licitação, após concluídos os procedimentos de que trata o subitem anterior.

7.17. A comprovação de regularidade fiscal e trabalhista das microempresas e das empresas de pequeno porte somente será exigida para efeito de contratação, e não como condição para participação na licitação (art. 4º do Decreto nº 8.538/2015).

7.18. Quando a fase de habilitação anteceder a de julgamento e já tiver sido encerrada, não caberá exclusão de licitante por motivo relacionado à habilitação, salvo em razão de fatos supervenientes ou só conhecidos após o julgamento.

8. DAS EXIGÊNCIAS DE HABILITAÇÃO

8.1. Para fins de habilitação, deverá o licitante comprovar os seguintes requisitos:

Habilitação jurídica

8.2. **Pessoa física:** cédula de identidade (RG) ou documento equivalente que, por força de lei, tenha validade para fins de identificação em todo o território nacional;

8.3. **Empresário individual:** inscrição no Registro Público de Empresas Mercantis, a cargo da Junta Comercial da respectiva sede;

8.4. **Microempreendedor Individual - MEI:** Certificado da Condição de Microempreendedor Individual - CCMEI, cuja aceitação ficará condicionada à verificação da autenticidade no sítio <https://www.gov.br/empresas-e-negocios/pt-br/empreendedor>;

8.5. Sociedade empresária, sociedade limitada unipessoal – SLU ou sociedade identificada como empresa individual de responsabilidade limitada - EIRELI: inscrição do ato constitutivo, estatuto ou contrato social no Registro Público de Empresas Mercantis, a cargo da Junta Comercial da respectiva sede, acompanhada de documento comprobatório de seus administradores;

8.6. **Sociedade empresária estrangeira:** portaria de autorização de funcionamento no Brasil, publicada no Diário Oficial da União e arquivada na Junta Comercial da unidade federativa onde se localizar a filial, agência, sucursal ou estabelecimento, a qual será considerada como sua sede, conforme Instrução Normativa DREI/ME n.º 77, de 18 de março de 2020.

8.7. **Sociedade simples:** inscrição do ato constitutivo no Registro Civil de Pessoas Jurídicas do local de sua sede, acompanhada de documento comprobatório de seus administradores;

8.8. **Filial, sucursal ou agência de sociedade simples ou empresária:** inscrição do ato constitutivo da filial, sucursal ou agência da sociedade simples ou empresária, respectivamente, no Registro Civil das Pessoas Jurídicas ou no Registro Público de Empresas Mercantis onde opera, com averbação no Registro onde tem sede a matriz

8.9. **Sociedade cooperativa:** ata de fundação e estatuto social, com a ata da assembleia que o aprovou, devidamente arquivado na Junta Comercial ou inscrito no Registro Civil das Pessoas Jurídicas da respectiva sede, além do registro de que trata o art. 107 da Lei nº 5.764, de 16 de dezembro 1971.

8.10. Os documentos apresentados deverão estar acompanhados de todas as alterações ou da consolidação respectiva.

Habilitação fiscal, social e trabalhista

8.11. Prova de inscrição no Cadastro Nacional de Pessoas Jurídicas ou no Cadastro de Pessoas Físicas, conforme o caso;

8.12. Prova de regularidade fiscal perante a Fazenda Nacional, mediante apresentação de certidão expedida conjuntamente pela Secretaria da Receita Federal do Brasil (RFB) e pela Procuradoria-Geral da Fazenda Nacional (PGFN), referente a todos os créditos tributários federais e à Dívida Ativa da União (DAU) por elas administrados, inclusive aqueles relativos à Seguridade Social, nos termos da Portaria Conjunta nº 1.751, de 02 de outubro de 2014, do Secretário da Receita Federal do Brasil e da Procuradora-Geral da Fazenda Nacional.

8.13. Prova de regularidade com o Fundo de Garantia do Tempo de Serviço (FGTS);

- 8.14. Prova de inexistência de débitos inadimplidos perante a Justiça do Trabalho, mediante a apresentação de certidão negativa ou positiva com efeito de negativa, nos termos do Título VII-A da Consolidação das Leis do Trabalho, aprovada pelo Decreto-Lei nº 5.452, de 1º de maio de 1943;
- 8.15. Prova de inscrição no cadastro de contribuintes Estadual relativo ao domicílio ou sede do fornecedor, pertinente ao seu ramo de atividade e compatível com o objeto contratual;
- 8.16. Prova de inscrição no cadastro de contribuintes Municipal relativo ao domicílio ou sede do fornecedor, pertinente ao seu ramo de atividade e compatível com o objeto contratual;
- 8.17. Prova de regularidade com a Fazenda Estadual do domicílio ou sede do fornecedor, relativa à atividade em cujo exercício contrata ou concorre;
- 8.18. Prova de regularidade com a Fazenda Municipal do domicílio ou sede do fornecedor, relativa à atividade em cujo exercício contrata ou concorre;
- 8.19. Caso o fornecedor seja considerado isento dos tributos Estadual ou Municipal relacionados ao objeto contratual, deverá comprovar tal condição mediante a apresentação de declaração da Fazenda respectiva do seu domicílio ou sede, ou outra equivalente, na forma da lei.
- 8.20. O fornecedor enquadrado como microempreendedor individual que pretenda auferir os benefícios do tratamento diferenciado previstos na Lei Complementar n. 123, de 2006, estará dispensado da prova de inscrição nos cadastros de contribuintes estadual e municipal.

Qualificação Econômico-Financeira

- 8.21. certidão negativa de falência expedida pelo distribuidor da sede do fornecedor - Lei nº 14.133, de 2021, art. 69, caput, inciso II);
- 8.22. Balanço patrimonial, demonstração de resultado de exercício e demais demonstrações contábeis dos 2 (dois) últimos exercícios sociais, comprovando:
- 8.22.1. índices de Liquidez Geral (LG), Liquidez Corrente (LC), e Solvência Geral (SG) superiores a 1 (um);
- 8.22.2. As empresas criadas no exercício financeiro da licitação deverão atender a todas as exigências da habilitação e poderão substituir os demonstrativos contábeis pelo balanço de abertura; e
- 8.22.3. Os documentos referidos acima limitar-se-ão ao último exercício no caso de a pessoa jurídica ter sido constituída há menos de 2 (dois) anos.
- 8.22.4. Os documentos referidos acima deverão ser exigidos com base no limite definido pela Receita Federal do Brasil para transmissão da Escrituração Contábil Digital - ECD ao SPED.
- 8.23. Caso a empresa licitante apresente resultado inferior ou igual a 1 (um) em qualquer dos índices de Liquidez Geral (LG), Solvência Geral (SG) e Liquidez Corrente (LC), será exigido para fins de habilitação comprovação de patrimônio líquido mínimo de até 10% do valor total estimado da contratação ou do valor total estimado da parcela pertinente ou do item pertinente.

8.24. As empresas criadas no exercício financeiro da licitação deverão atender a todas as exigências da habilitação e poderão substituir os demonstrativos contábeis pelo balanço de abertura. (Lei nº 14.133, de 2021, art. 65, §1º).

Qualificação Técnica

8.25 Para fins de habilitação, deverá o licitante, apresentar de certidão de registro /quitação da contratada junto ao CREA/CAU, constando os nomes dos profissionais que poderão atuar como responsáveis técnicos pelos serviços a serem executados, conforme disciplina a Resolução 425/98 do CONFEA, artigo 4º, parágrafo único;

8.25.1 Deverá ser apresentado comprovação de aptidão técnica, consistente, pela apresentação de uma ou mais certidões de acervo técnico expedidas pelo CREA/CAU, em nome dos profissionais que exercerão a função de responsáveis técnicos, comprovando a execução de obra ou serviço com características similares ao objeto a ser contratado, mediante apresentação de Atestado de Capacidade Técnico Profissional;

8.25.2 Deverá ser apresentado, por parte da contratada, atestado de Capacidade Técnico Operacional, comprovando a realização de obras ou serviços com características similares ao objeto a ser contratado;

8.26 Registro ou inscrição da empresa na entidade profissional competente. (CREA/CAU/CFT), em plena validade.

8.26.1 CERTIDÃO DE REGISTRO OU INSCRIÇÃO JUNTO AO CREA/CAU/CFT, da empresa participante, dentro do prazo de vigência e com jurisdição sobre a sede da licitante;

8.26.2 CERTIDÃO DE REGISTRO OU INSCRIÇÃO JUNTO AO CREA/CAU, do responsável técnico da empresa licitante, dentro do prazo de vigência.

8.26.3 Carteira de Identidade emitida pelo CREA/CAU/CFT do responsável técnico da empresa licitante, dentro do prazo de vigência.

8.27 Comprovação de aptidão para execução de serviço de complexidade tecnológica e operacional equivalente ou superior com o objeto desta contratação, ou com o item pertinente, por meio da apresentação de certidões ou atestados, por pessoas jurídicas de direito público ou privado, ou regularmente emitido(s) pelo conselho profissional competente, quando for o caso.

8.28 Para fins da comprovação de que trata este subitem, os atestados deverão dizer respeito a contratos executados com as seguintes características mínimas de 4% do valor total do quantitativo dos itens proposto desta contratação:

8.29 Será admitida, para fins de comprovação de quantitativo mínimo, a apresentação e o somatório de diferentes atestados executados de forma concomitante.

8.29.1 Os atestados de capacidade técnica poderão ser apresentados em nome da matriz ou da filial da empresa licitante.

8.29.2 O licitante disponibilizará todas as informações necessárias à comprovação da legitimidade dos atestados, apresentando, quando solicitado pela Administração, cópia do contrato que deu suporte à contratação, endereço atual da contratante e local em que foi executado o objeto contratado, dentre outros documentos.

8.30 Caso admitida a participação de cooperativas, será exigida a seguinte documentação complementar:

8.30.1 A relação dos cooperados que atendem aos requisitos técnicos exigidos para a contratação e que executarão o contrato, com as respectivas atas de inscrição e a comprovação de que estão domiciliados na localidade da sede da cooperativa, respeitado o disposto no art. 4º, inciso XI, 21, inciso I e 42, § 2º a 6º da Lei n. 5.764, de 1971;

8.30.2 A declaração de regularidade de situação do contribuinte individual – DRSCI, para cada um dos cooperados indicados;

8.30.3 A comprovação do capital social proporcional ao número de cooperados necessários à prestação do serviço;

8.30.4 O registro previsto na Lei n. 5.764, de 1971, art. 107;

8.30.5 A comprovação de integração das respectivas quotas-partes por parte dos cooperados que executarão o contrato;

8.30.6 Os seguintes documentos para a comprovação da regularidade jurídica da cooperativa:

- a) ata de fundação;
 - b) estatuto social com a ata da assembleia que o aprovou;
 - c) regimento dos fundos instituídos pelos cooperados, com a ata da assembleia;
 - d) editais de convocação das três últimas assembleias gerais extraordinárias;
 - e) três registros de presença dos cooperados que executarão o contrato em assembleias gerais ou nas reuniões seccionais; e
 - f) ata da sessão que os cooperados autorizaram a cooperativa a contratar o objeto da licitação;
- e

8.30.7 A última auditoria contábil-financeira da cooperativa, conforme dispõe o art. 112 da Lei n. 5.764, de 1971, ou uma declaração, sob as penas da lei, de que tal auditoria não foi exigida pelo órgão fiscalizador.

9. DOS RECURSOS

9.1. A interposição de recurso referente ao julgamento das propostas, à habilitação ou inabilitação de licitantes, à anulação ou revogação da licitação, observará o disposto no art. 165 da Lei nº 14.133, de 2021.

9.2. O prazo recursal é de 3 (três) dias úteis, contados da data de intimação ou de lavratura da ata.

9.3. Quando o recurso apresentado impugnar o julgamento das propostas ou o ato de habilitação ou inabilitação do licitante:

9.3.1. a intenção de recorrer deverá ser manifestada imediatamente, sob pena de preclusão;

9.3.2. o prazo para a manifestação da intenção de recorrer não será inferior a 10 (dez) minutos.

9.3.3. o prazo para apresentação das razões recursais será iniciado na data de intimação ou de lavratura da ata de habilitação ou inabilitação;

9.3.4. na hipótese de adoção da inversão de fases prevista no § 1º do art. 17 da Lei nº 14.133, de 2021, o prazo para apresentação das razões recursais será iniciado na data de intimação da ata de julgamento.

9.4. Os recursos deverão ser encaminhados em campo próprio do sistema.

9.5. O recurso será dirigido à autoridade que tiver editado o ato ou proferido a decisão recorrida, a qual poderá reconsiderar sua decisão no prazo de 3 (três) dias úteis, ou, nesse mesmo prazo, encaminhar recurso para a autoridade superior, a qual deverá proferir sua decisão no prazo de 10 (dez) dias úteis, contado do recebimento dos autos.

9.6. Os recursos interpostos fora do prazo não serão conhecidos.

9.7. O prazo para apresentação de contrarrazões ao recurso pelos demais licitantes será de 3 (três) dias úteis, contados da data da intimação pessoal ou da divulgação da interposição do recurso, assegurada a vista imediata dos elementos indispensáveis à defesa de seus interesses.

9.8. O recurso e o pedido de reconsideração terão efeito suspensivo do ato ou da decisão recorrida até que sobrevenha decisão final da autoridade competente.

9.9. O acolhimento do recurso invalida tão somente os atos insuscetíveis de aproveitamento.

10. DO MODELO DE GESTÃO DO CONTRATO

10.1. O contrato deverá ser executado fielmente pelas partes, de acordo com as cláusulas avençadas e as normas da Lei nº 14.133, de 2021, e cada parte responderá pelas consequências de sua inexecução total ou parcial.

10.2. Em caso de impedimento, ordem de paralisação ou suspensão do contrato, o cronograma de execução será prorrogado automaticamente pelo tempo correspondente, anotadas tais circunstâncias mediante simples apostila.

10.3. As comunicações entre o órgão ou entidade e a contratada devem ser realizadas por escrito sempre que o ato exigir tal formalidade, admitindo-se o uso de mensagem eletrônica para esse fim.

10.4. O órgão ou entidade poderá convocar representante da empresa para adoção de providências que devam ser cumpridas de imediato.

10.5. Após a assinatura do contrato ou instrumento equivalente, o órgão ou entidade poderá convocar o representante da empresa contratada para reunião inicial para apresentação do plano de fiscalização, que conterá informações acerca das obrigações contratuais, dos mecanismos de fiscalização, das estratégias para execução do objeto, do plano complementar de execução da contratada, quando houver, do método de aferição dos resultados e das sanções aplicáveis, dentre outros.

Preposto

10.6. A Contratada designará formalmente o preposto da empresa, antes do início da prestação dos serviços, indicando no instrumento os poderes e deveres em relação à execução do objeto contratado.

10.7. A Contratante poderá recusar, desde que justificadamente, a indicação ou a manutenção do preposto da empresa, hipótese em que a Contratada designará outro para o exercício da atividade.

Fiscalização

10.8. A execução do contrato deverá ser acompanhada e fiscalizada pelo(s) fiscal(is) do contrato, ou pelos respectivos substitutos (Lei nº 14.133, de 2021, art. 117, caput).

Fiscalização Técnica

10.9. O fiscal técnico do contrato acompanhará a execução do contrato, para que sejam cumpridas todas as condições estabelecidas no contrato, de modo a assegurar os melhores resultados para a Administração. (Decreto nº 11.246, de 2022, art. 22, VI);

10.10. O fiscal técnico do contrato anotar no histórico de gerenciamento do contrato todas as ocorrências relacionadas à execução do contrato, com a descrição do que for necessário para a regularização das faltas ou dos defeitos observados. (Lei nº 14.133, de 2021, art. 117, §1º e Decreto nº 11.246, de 2022, art. 22, II);

10.11. Identificada qualquer inexecução ou irregularidade, o fiscal técnico do contrato emitirá notificações para a correção da execução do contrato, determinando prazo para a correção. (Decreto nº 11.246, de 2022, art. 22, III);

10.12. O fiscal técnico do contrato informará ao gestor do contrato, em tempo hábil, a situação que demandar decisão ou adoção de medidas que ultrapassem sua competência, para que adote as medidas necessárias e saneadoras, se for o caso. (Decreto nº 11.246, de 2022, art. 22, IV);

10.13. No caso de ocorrências que possam inviabilizar a execução do contrato nas datas aprazadas, o fiscal técnico do contrato comunicará o fato imediatamente ao gestor do contrato. (Decreto nº 11.246, de 2022, art. 22, V);

10.14. O fiscal técnico do contrato comunicará ao gestor do contrato, em tempo hábil, o término do contrato sob sua responsabilidade, com vistas à tempestiva renovação ou à prorrogação contratual (Decreto nº 11.246, de 2022, art. 22, VII).

Fiscalização Administrativa

10.15. O fiscal administrativo do contrato verificará a manutenção das condições de habilitação da contratada, acompanhará o empenho, o pagamento, as garantias, as glosas e a formalização de apostilamento e termos aditivos, solicitando quaisquer documentos comprobatórios pertinentes, caso necessário (Art. 23, I e II, do Decreto nº 11.246, de 2022).

10.16. Caso ocorra descumprimento das obrigações contratuais, o fiscal administrativo do contrato atuará tempestivamente na solução do problema, reportando ao gestor do contrato para que tome as providências cabíveis, quando ultrapassar a sua competência; (Decreto nº 11.246, de 2022, art. 23, IV).

Gestor do Contrato

10.17. O gestor do contrato coordenará a atualização do processo de acompanhamento e fiscalização do contrato contendo todos os registros formais da execução no histórico de gerenciamento do contrato, a exemplo da ordem de serviço, do registro de ocorrências, das alterações e das prorrogações contratuais, elaborando relatório com vistas à verificação da necessidade de adequações do contrato para fins de atendimento da finalidade da administração. (Decreto nº 11.246, de 2022, art. 21, IV).

10.18. O gestor do contrato acompanhará os registros realizados pelos fiscais do contrato, de todas as ocorrências relacionadas à execução do contrato e as medidas adotadas, informando, se for o caso, à autoridade superior àquelas que ultrapassarem a sua competência. (Decreto nº 11.246, de 2022, art. 21, II).

10.19. O gestor do contrato acompanhará a manutenção das condições de habilitação da contratada, para fins de empenho de despesa e pagamento, e anotar os problemas que obstem o fluxo normal da liquidação e do pagamento da despesa no relatório de riscos eventuais. (Decreto nº 11.246, de 2022, art. 21, III).

10.20. O gestor do contrato emitirá documento comprobatório da avaliação realizada pelos fiscais técnico, administrativo e setorial quanto ao cumprimento de obrigações assumidas pelo contratado, com menção ao seu desempenho na execução contratual, baseado nos indicadores objetivamente definidos e aferidos, e a eventuais penalidades aplicadas, devendo constar do cadastro de atesto de cumprimento de obrigações. (Decreto nº 11.246, de 2022, art. 21, VIII).

10.21. O gestor do contrato tomará providências para a formalização de processo administrativo de responsabilização para fins de aplicação de sanções, a ser conduzido pela comissão de que trata o art.

158 da Lei nº 14.133, de 2021, ou pelo agente ou pelo setor com competência para tal, conforme o caso. (Decreto nº 11.246, de 2022, art. 21, X).

10.22. O gestor do contrato deverá elaborar relatório final com informações sobre a consecução dos objetivos que tenham justificado a contratação e eventuais condutas a serem adotadas para o aprimoramento das atividades da Administração. (Decreto nº 11.246, de 2022, art. 21, VI).

10.23. O gestor do contrato deverá enviar a documentação pertinente ao setor de contratos para a formalização dos procedimentos de liquidação e pagamento, no valor dimensionado pela fiscalização e gestão nos termos do contrato.

11. DO CRITÉRIOS DE MEDIÇÃO E PAGAMENTO

11.1. A avaliação da execução do objeto utilizará o Instrumento de Medição de Resultado (IMR).

11.1.1. Será indicada a retenção ou glosa no pagamento, proporcional à irregularidade verificada, sem prejuízo das sanções cabíveis, caso se constate que a Contratada:

11.1.1.1. não produzir os resultados acordados,

11.1.1.2. deixar de executar, ou não executar com a qualidade mínima exigida as atividades contratadas; ou

11.1.1.3. deixar de utilizar materiais e recursos humanos exigidos para a execução do serviço, ou utilizá-los com qualidade ou quantidade inferior à demandada.

Do recebimento

11.2. Ao final de cada etapa da execução contratual, conforme previsto no Cronograma Físico-Financeiro, o Contratado apresentará a medição prévia dos serviços executados no período, por meio de planilha e memória de cálculo detalhada.

11.2.1. Uma etapa será considerada efetivamente concluída quando os serviços previstos para aquela etapa, no Cronograma Físico-Financeiro, estiverem executados em sua totalidade.

11.2.2. O contratado também apresentará, a cada medição, os documentos comprobatórios da procedência legal dos produtos e subprodutos florestais utilizados naquela etapa da execução contratual, quando for o caso.

11.3. Os serviços serão recebidos provisoriamente, no prazo de 10 (dez) dias, pelos fiscais técnico e administrativo, mediante termos detalhados, quando verificado o cumprimento das exigências de caráter técnico e administrativo. (Art. 140, I, a, da Lei nº 14.133 e Arts. 22, X e 23, X do Decreto nº 11.246, de 2022).

11.3.1. O prazo da disposição acima será contado do recebimento de comunicação de cobrança oriunda do contratado com a comprovação da prestação dos serviços a que se referem a parcela a ser paga.

11.3.2. O fiscal técnico do contrato realizará o recebimento provisório do objeto do contrato mediante termo detalhado que comprove o cumprimento das exigências de caráter técnico. (Art. 22, X, Decreto nº 11.246, de 2022).

11.3.3. O fiscal administrativo do contrato realizará o recebimento provisório do objeto do contrato mediante termo detalhado que comprove o cumprimento das exigências de caráter administrativo. (Art. 23, X, Decreto nº 11.246, de 2022)

11.3.4. O fiscal setorial do contrato, quando houver, realizará o recebimento provisório sob o ponto de vista técnico e administrativo.

11.3.5. Para efeito de recebimento provisório, ao final de cada período de faturamento, o fiscal técnico do contrato irá apurar o resultado das avaliações da execução do objeto e, se for o caso, a análise do desempenho e qualidade da prestação dos serviços realizados em consonância com os indicadores previstos, que poderá resultar no redimensionamento de valores a serem pagos à contratada, registrando em relatório a ser encaminhado ao gestor do contrato.

11.3.6. Será considerado como ocorrido o recebimento provisório com a entrega do termo detalhado ou, em havendo mais de um a ser feito, com a entrega do último.

11.3.7. O Contratado fica obrigado a reparar, corrigir, remover, reconstruir ou substituir, às suas expensas, no todo ou em parte, o objeto em que se verificarem vícios, defeitos ou incorreções resultantes da execução ou materiais empregados, cabendo à fiscalização não atestar a última e/ou única medição de serviços até que sejam sanadas todas as eventuais pendências que possam vir a ser apontadas no Recebimento Provisório.

11.3.8. A fiscalização não efetuará o ateste da última e/ou única medição de serviços até que sejam sanadas todas as eventuais pendências que possam vir a ser apontadas no Recebimento Provisório. (Art. 119 c/c art. 140 da Lei nº 14133, de 2021)

11.3.9. O recebimento provisório também ficará sujeito, quando cabível, à conclusão de todos os testes de campo e à entrega dos Manuais e Instruções exigíveis.

11.3.10. Os serviços poderão ser rejeitados, no todo ou em parte, quando em desacordo com as especificações constantes neste edital e seus anexos, sem prejuízo da aplicação das penalidades.

11.4. Quando a fiscalização for exercida por um único servidor, o Termo Detalhado deverá conter o registro, a análise e a conclusão acerca das ocorrências na execução do contrato, em relação à fiscalização técnica e administrativa e demais documentos que julgar necessários, devendo encaminhá-los ao gestor do contrato para recebimento definitivo.

11.5. Os serviços serão recebidos definitivamente no prazo de 15 (quinze) dias, contados do recebimento provisório, por servidor ou comissão designada pela autoridade competente, após a verificação da qualidade e quantidade do serviço e consequente aceitação mediante termo detalhado, obedecendo os seguintes procedimentos:

11.5.1. Emitir documento comprobatório da avaliação realizada pelos fiscais técnico, administrativo e setorial, quando houver, no cumprimento de obrigações assumidas pelo contratado, com menção ao seu desempenho na execução contratual, baseado em indicadores objetivamente definidos e aferidos, e a eventuais penalidades aplicadas, devendo constar do cadastro de atesto de cumprimento de obrigações, conforme regulamento (art. 21, VIII, Decreto nº 11.246, de 2022).

11.5.2. Realizar a análise dos relatórios e de toda a documentação apresentada pela fiscalização e, caso haja irregularidades que impeçam a liquidação e o pagamento da despesa, indicar as cláusulas contratuais pertinentes, solicitando à CONTRATADA, por escrito, as respectivas correções;

11.5.3. Emitir Termo Detalhado para efeito de recebimento definitivo dos serviços prestados, com base nos relatórios e documentações apresentadas; e

11.5.4. Comunicar a empresa para que emita a Nota Fiscal ou Fatura, com o valor exato dimensionado pela fiscalização.

11.5.5. Enviar a documentação pertinente ao setor de contratos para a formalização dos procedimentos de liquidação e pagamento, no valor dimensionado pela fiscalização e gestão.

11.6. No caso de controvérsia sobre a execução do objeto, quanto à dimensão, qualidade e quantidade, deverá ser observado o teor do art. 143 da Lei nº 14.133, de 2021, comunicando-se à empresa para emissão de Nota Fiscal no que pertine à parcela incontroversa da execução do objeto, para efeito de liquidação e pagamento.

11.7. Nenhum prazo de recebimento ocorrerá enquanto pendente a solução, pelo contratado, de inconsistências verificadas na execução do objeto ou no instrumento de cobrança.

11.8. O recebimento provisório ou definitivo não excluirá a responsabilidade civil pela solidez e pela segurança do serviço nem a responsabilidade ético-profissional pela perfeita execução do contrato.

Liquidação

11.9. Recebida a Nota Fiscal ou documento de cobrança equivalente, correrá o prazo de dez dias úteis para fins de liquidação, na forma desta seção, prorrogáveis por igual período, nos termos do art. 7º, §2º da Instrução Normativa SEGES/ME nº 77/2022.

11.9.1. O prazo de que trata o item anterior será reduzido à metade, mantendo-se a possibilidade de prorrogação, nos casos de contratações decorrentes de despesas cujos valores não ultrapassem o limite de que trata o inciso II do art. 75 da Lei nº 14.133, de 2021

11.10. Para fins de liquidação, o setor competente deve verificar se a Nota Fiscal ou Fatura apresentada expressa os elementos necessários e essenciais do documento, tais como:

- a) o prazo de validade;
- b) a data da emissão;
- c) os dados do contrato e do órgão contratante;

d) o período respectivo de execução do contrato;

e) o valor a pagar; e

f) eventual destaque do valor de retenções tributárias cabíveis.

11.11. Havendo erro na apresentação da Nota Fiscal/Fatura, ou circunstância que impeça a liquidação da despesa, esta ficará sobrestada até que o contratado providencie as medidas saneadoras, reiniciando-se o prazo após a comprovação da regularização da situação, sem ônus à contratante;

11.12. A Nota Fiscal ou Fatura deverá ser obrigatoriamente acompanhada da comprovação da regularidade fiscal, constatada por meio de consulta *on-line* ao SICAF ou, na impossibilidade de acesso ao referido Sistema, mediante consulta aos sítios eletrônicos oficiais ou à documentação mencionada no art. 68 da Lei nº 14.133/2021.

11.13. A Administração deverá realizar consulta ao SICAF para: a) verificar a manutenção das condições de habilitação exigidas no edital; b) identificar possível razão que impeça a participação em licitação, no âmbito do órgão ou entidade, proibição de contratar com o Poder Público, bem como ocorrências impeditivas indiretas (INSTRUÇÃO NORMATIVA Nº 3, DE 26 DE ABRIL DE 2018).

11.14. Constatando-se, junto ao SICAF, a situação de irregularidade do contratado, será providenciada sua notificação, por escrito, para que, no prazo de 5 (cinco) dias úteis, regularize sua situação ou, no mesmo prazo, apresente sua defesa. O prazo poderá ser prorrogado uma vez, por igual período, a critério do contratante.

11.15. Não havendo regularização ou sendo a defesa considerada improcedente, o contratante deverá comunicar aos órgãos responsáveis pela fiscalização da regularidade fiscal quanto à inadimplência do contratado, bem como quanto à existência de pagamento a ser efetuado, para que sejam acionados os meios pertinentes e necessários para garantir o recebimento de seus créditos.

11.16. Persistindo a irregularidade, o contratante deverá adotar as medidas necessárias à rescisão contratual nos autos do processo administrativo correspondente, assegurada ao contratado a ampla defesa.

11.17. Havendo a efetiva execução do objeto, os pagamentos serão realizados normalmente, até que se decida pela rescisão do contrato, caso o contratado não regularize sua situação junto ao SICAF.

Prazo de pagamento

11.18. O pagamento será efetuado no prazo máximo de até dez dias úteis, contados da finalização da liquidação da despesa, conforme seção anterior, nos termos da Instrução Normativa SEGES/ME nº 77, de 2022.

11.19. No caso de atraso pelo Contratante, os valores devidos ao contratado serão atualizados monetariamente entre o termo final do prazo de pagamento até a data de sua efetiva realização, mediante aplicação do índice *IPCA* de correção monetária.

Forma de pagamento

11.20. O pagamento será realizado através de ordem bancária, para crédito em banco, agência e conta corrente indicados pelo contratado.

11.21. Será considerada data do pagamento o dia em que constar como emitida a ordem bancária para pagamento.

11.22. Quando do pagamento, será efetuada a retenção tributária prevista na legislação aplicável.

11.22.1. Independentemente do percentual de tributo inserido na planilha, quando houver, serão retidos na fonte, quando da realização do pagamento, os percentuais estabelecidos na legislação vigente.

11.23. O contratado regularmente optante pelo Simples Nacional, nos termos da Lei Complementar nº 123, de 2006, não sofrerá a retenção tributária quanto aos impostos e contribuições abrangidos por aquele regime. No entanto, o pagamento ficará condicionado à apresentação de comprovação, por meio de documento oficial, de que faz jus ao tratamento tributário favorecido previsto na referida Lei Complementar.

Regime de execução

11.24. O regime de execução do contrato será de **EMPREITADA POR PREÇO GLOBAL**.

12. DA ESTIMATIVAS DO VALOR DA CONTRATAÇÃO

12.1. O custo estimado total da contratação é de: **R\$ 644,661,03 (seiscentos e quarenta e quatro mil seiscentos e sessenta e um reais e três centavos)**, conforme custos unitários apostos a planilha de formação de preços anexo deste edital.

13. DA ADEQUAÇÃO ORÇAMENTÁRIA

As despesas decorrentes da presente contratação correrão à conta da dotação orçamentária:

Dotação Orçamentaria: Exercício 2025.

Unidade Orçamentária:	04 - Fundo Municipal de Educação
Projeto/Atividade:	0407- SECRETARIA MUNICIPAL DE EDUCAÇÃO
Classificação Econômica:	12 361 0233 2.028- Manutenção de Outros Programas do FNDE
	4.4.90.51.00 - Obras e Instalações;

14. DAS INFRAÇÕES ADMINISTRATIVAS E SANÇÕES

14.1. Comete infração administrativa, nos termos da lei, o licitante que, com dolo ou culpa:

14.1.1. deixar de entregar a documentação exigida para o certame ou não entregar qualquer documento que tenha sido solicitado pelo Agente de Contratação/Comissão durante o certame;

14.1.2. Salvo em decorrência de fato superveniente devidamente justificado, não manter a proposta em especial quando:

14.1.2.1. não enviar a proposta adequada ao último lance ofertado ou após a negociação;

14.1.2.2. recusar-se a enviar o detalhamento da proposta quando exigível;

14.1.2.3. pedir para ser desclassificado quando encerrada a etapa competitiva;

14.1.2.4. deixar de apresentar amostra; ou

14.1.2.5. apresentar proposta ou amostra em desacordo com as especificações do edital;

14.1.3. não celebrar o contrato ou não entregar a documentação exigida para a contratação, quando convocado dentro do prazo de validade de sua proposta;

14.1.3.1. recusar-se, sem justificativa, a assinar o contrato ou a ata de registro de preço, ou a aceitar ou retirar o instrumento equivalente no prazo estabelecido pela Administração;

14.1.4. apresentar declaração ou documentação falsa exigida para o certame ou prestar declaração falsa durante a licitação

14.1.5. fraudar a licitação

14.1.6. comportar-se de modo inidôneo ou cometer fraude de qualquer natureza, em especial quando:

14.1.6.1. induzir deliberadamente a erro no julgamento;

14.1.6.2. apresentar amostra falsificada ou deteriorada;

14.1.7. praticar atos ilícitos com vistas a frustrar os objetivos da licitação

14.1.8. praticar ato lesivo previsto no art. 5º da Lei n.º 12.846, de 2013.

14.2. Com fulcro na Lei nº 14.133, de 2021, a Administração poderá, garantida a prévia defesa, aplicar aos licitantes e/ou adjudicatários as seguintes sanções, sem prejuízo das responsabilidades civil e criminal:

14.2.1. advertência;

14.2.2. multa;

14.2.3. impedimento de licitar e contratar; e

14.2.4. declaração de inidoneidade para licitar ou contratar, enquanto perdurarem os motivos determinantes da punição ou até que seja promovida sua reabilitação perante a própria autoridade que aplicou a penalidade.

14.3. Na aplicação das sanções serão considerados:

14.3.1. a natureza e a gravidade da infração cometida.

- 14.3.2. as peculiaridades do caso concreto;
- 14.3.3. as circunstâncias agravantes ou atenuantes;
- 14.3.4. os danos que dela provierem para a Administração Pública;
- 14.3.5. a implantação ou o aperfeiçoamento de programa de integridade, conforme normas e orientações dos órgãos de controle.
- 14.4. A multa será recolhida em percentual de 0,5% a 30% incidente sobre o valor do contrato licitado, recolhida no prazo máximo de **15 (quinze) dias** úteis, a contar da comunicação oficial.
- 14.5. As sanções de advertência, impedimento de licitar e contratar e declaração de inidoneidade para licitar ou contratar poderão ser aplicadas, cumulativamente ou não, à penalidade de multa.
- 14.6. Na aplicação da sanção de multa será facultada a defesa do interessado no prazo de 15 (quinze) dias úteis, contado da data de sua intimação.
- 14.7. A recusa injustificada do adjudicatário em assinar o contrato ou a ata de registro de preço, ou em aceitar ou retirar o instrumento equivalente no prazo estabelecido pela Administração, descrita no item 14.1.3, caracterizará o descumprimento total da obrigação assumida e o sujeitará às penalidades e à imediata perda da garantia de proposta em favor do órgão ou entidade promotora da licitação, nos termos do art. 45, §4º da IN SEGES/ME n.º 73, de 2022.
- 14.8. A apuração de responsabilidade relacionadas às sanções de impedimento de licitar e contratar e de declaração de inidoneidade para licitar ou contratar demandará a instauração de processo de responsabilização a ser conduzido por comissão composta por 2 (dois) ou mais servidores estáveis, que avaliará fatos e circunstâncias conhecidos e intimará o licitante ou o adjudicatário para, no prazo de 15 (quinze) dias úteis, contado da data de sua intimação, apresentar defesa escrita e especificar as provas que pretenda produzir.
- 14.9. Caberá recurso no prazo de 15 (quinze) dias úteis da aplicação das sanções de advertência, multa e impedimento de licitar e contratar, contado da data da intimação, o qual será dirigido à autoridade que tiver proferido a decisão recorrida, que, se não a reconsiderar no prazo de 5 (cinco) dias úteis, encaminhará o recurso com sua motivação à autoridade superior, que deverá proferir sua decisão no prazo máximo de 20 (vinte) dias úteis, contado do recebimento dos autos.
- 14.10. Caberá a apresentação de pedido de reconsideração da aplicação da sanção de declaração de inidoneidade para licitar ou contratar no prazo de 15 (quinze) dias úteis, contado da data da intimação, e decidido no prazo máximo de 20 (vinte) dias úteis, contado do seu recebimento.
- 14.11. O recurso e o pedido de reconsideração terão efeito suspensivo do ato ou da decisão recorrida até que sobrevenha decisão final da autoridade competente.
- 14.12. A aplicação das sanções previstas neste edital não exclui, em hipótese alguma, a obrigação de reparação integral dos danos causados.

15. DA IMPUGNAÇÃO AO EDITAL E DO PEDIDO DE ESCLARECIMENTO

15.1. Qualquer pessoa é parte legítima para impugnar este Edital por irregularidade na aplicação da Lei nº 14.133, de 2021, devendo protocolar o pedido até 3 (três) dias úteis antes da data da abertura do certame.

15.2. A resposta à impugnação ou ao pedido de esclarecimento será divulgado em sítio eletrônico oficial no prazo de até 3 (três) dias úteis, limitado ao último dia útil anterior à data da abertura do certame.

15.3. A impugnação e o pedido de esclarecimento poderão ser realizados por forma eletrônica, no site do Portal de Compras do Governo Federal www.gov.br/compras.

15.4. As impugnações e pedidos de esclarecimentos não suspendem os prazos previstos no certame.

15.5. A concessão de efeito suspensivo à impugnação é medida excepcional e deverá ser motivada pelo agente de contratação, nos autos do processo de licitação.

15.6. Acolhida a impugnação, será definida e publicada nova data para a realização do certame.

16. DAS DISPOSIÇÕES GERAIS

16.1. Será divulgada ata da sessão pública no sistema eletrônico.

16.2. Não havendo expediente ou ocorrendo qualquer fato superveniente que impeça a realização do certame na data marcada, a sessão será automaticamente transferida para o primeiro dia útil subsequente, no mesmo horário anteriormente estabelecido, desde que não haja comunicação em contrário, pelo Agente de Contratação/ Comissão.

16.3. Todas as referências de tempo no Edital, no aviso e durante a sessão pública observarão o horário de Brasília - DF.

16.4. A homologação do resultado desta licitação não implicará direito à contratação.

16.5. As normas disciplinadoras da licitação serão sempre interpretadas em favor da ampliação da disputa entre os interessados, desde que não comprometam o interesse da Administração, o princípio da isonomia, a finalidade e a segurança da contratação.

16.6. Os licitantes assumem todos os custos de preparação e apresentação de suas propostas e a Administração não será, em nenhum caso, responsável por esses custos, independentemente da condução ou do resultado do processo licitatório, inclusive pelas composições de custos unitários que devem atender às disposições contidas no item 6 deste edital atinente a matéria.

16.7. Na contagem dos prazos estabelecidos neste Edital e seus Anexos, excluir-se-á o dia do início e incluir-se-á o do vencimento. Só se iniciam e vencem os prazos em dias de expediente na Administração.

16.8. O desatendimento de exigências formais não essenciais não importará o afastamento do licitante, desde que seja possível o aproveitamento do ato, observados os princípios da isonomia e do interesse público.



ESTADO DO PARÁ
PREFEITURA MUNICIPAL DE PACAJÁ
CNPJ: 22.981.427/0001-50
“Aqui tem trabalho”
COMISSÃO PERMANENTE DE CONTRATAÇÃO



16.9. Em caso de divergência entre disposições deste Edital e de seus anexos ou demais peças que compõem o processo, prevalecerá as deste Edital.

16.10. O Edital e seus anexos estão disponíveis, na íntegra, no Portal Nacional de Contratações Públicas (PNCP) no endereço eletrônico www.comprasgovernamentais.gov.br, <https://www.gov.br/compras/pt-br>, cpcpacaja@gmail.com, no portal dos Jurisdicionados do Tribunal de contas dos Municípios do Estado do Pará/PA <https://pacaja.pa.gov.br/>, esmo endereço e período no qual os autos do processo administrativo permanecerão com vista franqueada aos interessados

16.11. Integram este Edital, para todos os fins e efeitos, os seguintes anexos:

16.11.1. ANEXO I – Projeto Básico

16.11.2. ANEXO II - Planilha Orçamentária

16.11.3 ANEO III- TERMO DE REFERÊNCIA

16.11.4. ANEXO IV – Minuta de Termo de Contrato

PACAJÁ/PA, 01 de agosto de 2025.

RHUANN CHAYANNE VIEIRA DE ALBUQUERQUE

Agente de Contração

Decreto nº 005/2025



**ESTADO DO PARÁ
PREFEITURA MUNICIPAL DE PACAJÁ**

CNPJ: 22.981.427/0001-50

“Aqui tem trabalho”



**SECRETARIA MUNICIPAL DE URBANISMO E OBRAS PÚBLICAS
SERVIÇOS URBANOS E OBRAS PÚBLICAS**

PROJETO BÁSICO

CONTRATAÇÃO DE EMPRESA ESPECIALIZADA EM SERVIÇOS DE ENGENHARIA PARA CONCLUSÃO DAS OBRAS DE CONSTRUÇÃO DA EMEF JANILCE SOUZA MONTEIRO (ESCOLA 04 SALAS DE AULA), NO MUNICÍPIO DE PACAJÁ/PA, PADRÃO FNDE – PROJETO FNDE ESPAÇO EDUCACIONAL RURAL, ATRAVÉS DO TERMO DE COMPROMISSO PAR Nº 29799 FIRMADO COM O MINISTÉRIO DA EDUCAÇÃO, CONSOANTE AS REGRAS DEFINIDAS POR MEIO DA LEGISLAÇÃO DO PAR E SUAS POSTERIORES ALTERAÇÕES, POR MEIO DO CONSELHO DELIBERATIVO DO FUNDO NACIONAL DE DESENVOLVIMENTO DA EDUCAÇÃO – FNDE.

Pacajá-PA

2025

PROJETO BÁSICO DE ENGENHARIA

1. APRESENTAÇÃO

Com base nos fundamentos da Lei Federal nº 14.133 de 2021, este Projeto Básico e seus anexos, acompanhado das peças técnicas de engenharia e arquitetura, visa fornecer elementos e subsídios que viabilizem os serviços de CONTRATAÇÃO DE EMPRESA ESPECIALIZADA EM SERVIÇOS DE ENGENHARIA PARA CONCLUSÃO DAS OBRAS DE CONSTRUÇÃO DA EMEF JANILCE SOUZA MONTEIRO (ESCOLA 04 SALAS DE AULA), NO MUNICÍPIO DE PACAJÁ/PA, PADRÃO FNDE – PROJETO FNDE ESPAÇO EDUCACIONAL RURAL, ATRAVÉS DO TERMO DE COMPROMISSO PAR Nº 29799 FIRMADO COM O MINISTÉRIO DA EDUCAÇÃO, CONSOANTE AS REGRAS DEFINIDAS POR MEIO DA LEGISLAÇÃO DO PAR E SUAS POSTERIORES ALTERAÇÕES, POR MEIO DO CONSELHO DELIBERATIVO DO FUNDO NACIONAL DE DESENVOLVIMENTO DA EDUCAÇÃO – FNDE. Entende-se aqui por obra toda construção, reforma, recuperação ou ampliação, realizada por execução direta ou indireta, na qual seja necessária a utilização de conhecimentos técnicos específicos. Atividade esta, que necessita da participação e acompanhamento de profissionais habilitados conforme o disposto na Lei Federal nº 5.194, de 24 de dezembro de 1966 e na Lei Federal nº 12.378, de 31 de dezembro de 2010.

2. OBJETIVO

Contratação de empresa especializada em serviços de engenharia para conclusão das obras de construção da EMEF Janilce Souza Monteiro (escola 04 salas de aula), no município de Pacajá/PA, padrão FNDE – Projeto FNDE espaço educacional rural, através do termo de compromisso PAR Nº 29799 firmado com o ministério da educação, consoante as regras definidas por meio da legislação do par e suas posteriores alterações, por meio do conselho deliberativo do Fundo Nacional de Desenvolvimento da Educação – FNDE.

3. DA JUSTIFICATIVA DA NECESSIDADE DA CONTRATAÇÃO

Este projeto tem como justificativa principal Contratação de empresa especializada em serviços de engenharia para conclusão das obras de construção da EMEF Janilce Souza Monteiro (escola 04 salas de aula), no município de Pacajá/PA, padrão FNDE – Projeto FNDE espaço educacional rural, através do termo de compromisso PAR Nº 29799 firmado com o ministério da educação, consoante as regras definidas por meio da legislação do par e suas posteriores alterações, por meio do conselho deliberativo do Fundo Nacional de Desenvolvimento da Educação – FNDE. Como objetivo secundário, visa atender aos moradores da área urbana do município, em especial a seus estudantes e servidores da educação, oferecendo conforto e melhorias na infraestrutura local.

Diante disso, é inquestionável a necessidade de contratação de empresa especializada para execução destes serviços, com fornecimento de materiais e mão de obra e que atenda e cumpra as exigências deste Projeto Básico.

4. DO VALOR ESTIMADO E APLICAÇÃO DO BDI (BENEFÍCIO DE DESPESAS INDIRETAS)

O O valor máximo aceitável para a execução dos serviços é de **R\$ 644.661,03** (seiscentos e quarenta e quatro mil e seiscentos e sessenta e um reais e três centavos), conforme planilha orçamentária (ANEXO).

Os orçamentos foram baseados em quantitativos levantados constantes dos projetos e com os preços do SINAPI (Sistema Nacional de Pesquisa de Custos e Índices da Construção Civil) de abril de 2025, que é a tabela de referência pública nacional de orçamentos de obras em geral, mantida pela Caixa Econômica Federal e pelo Instituto Brasileiro de Geografia e Estatística (IBGE), que informa os custos e índices da Construção Civil no Brasil. Quando não encontrado, utilizou-se preços de referências públicas regionais, como o SEDOP – 02/2025 e SBC – 05/2025.

Desta forma, todas as composições de custos unitários já deverão estar com os encargos convencionais e os complementares embutidos no custo unitário da mão de obra.

Segundo a Lei nº 14.288/2021, as empresas do setor de construção civil poderão optar por recolher a chamada Contribuição Previdenciária sobre a Renda Bruta (CPRB), à alíquota de

4,5% (quatro e meio por cento), ao invés das contribuições destinadas à Seguridade Social (20%) incidentes sobre as remunerações pagas a seus empregados - é a chamada "desoneração da folha de pagamento".

Por se tratar de uma obra de edificação onde o custo com mão de obra é elevado, esta administração adotou **os custos de referência com desoneração, acrescentando o percentual de 4,5% (quatro e meio por cento) da CPRB ao BDI referencial (ANEXO IV.D), totalizando o valor de 28,82%.**

5. DO PRAZO E LOCAL DE EXECUÇÃO DOS SERVIÇOS

A empresa contratada **deverá apresentar seu cronograma físico-financeiro em até 05 (cinco) dias úteis após a assinatura do contrato.** O referido documento será submetido à aprovação pela FISCALIZAÇÃO.

Os serviços deverão ser iniciados em até 05 (cinco) dias úteis, após o recebimento da ordem de serviço (O.S) emitida pela Secretaria Municipal de Administração e o seu **prazo de execução será de até 12 (doze) meses,** a contar da assinatura da Ordem de Serviço (O.S), conforme cronograma físico-financeiro.

O prazo de vigência da contratação é de 12 (doze) meses, a contar da datada assinatura do contrato.

O prazo de vigência será automaticamente prorrogado quando seu objeto não for concluído no período firmado no contrato, nos termos do art. 111 da Lei nº 14.133/2021, desde que haja autorização formal da autoridade competente, sem prejuízo da responsabilização da parte que deu causa ao descumprimento do prazo.

Em caso de impedimento, ordem de paralisação ou suspensão do contrato, o cronograma de execução será prorrogado automaticamente pelo tempo correspondente, anotadas tais circunstâncias mediante termo aditivo.

6. DA CONTRATAÇÃO

A CONTRATADA somente poderá subcontratar a execução de partes do contrato a terceiros, mediante autorização prévia do CONTRATANTE, sem nenhum prejuízo das responsabilidades contratuais e legais, conforme art. 122 da Lei nº14.133/21.

7. APRESENTAÇÃO DA(S) PROPOSTA(S) DE PREÇOS

A(s) proposta(s) de preço(s) deverá(ão) contemplar os seguintes documentos:

- **Carta proposta**, com os dados da empresa, descrição do objeto da licitação, o valor total de sua proposta em numeral e por extenso, contendo ainda prazo de validade, local e data, bem como a assinatura do respectivo representante legal;
- **Planilha orçamentária**, agrupada por etapas de serviços, contendo nº do item, descrição do serviço, quantidade (obrigatoriamente igual à planilha da Administração), preço unitário, preço total, conforme Planilha Orçamentária da Administração ;
- **Composição de custos unitários e composições auxiliares** de todos os serviços presentes na planilha orçamentária, COMPOSIÇÃO DE CUSTOS UNITÁRIOS E COMPOSIÇÕES AUXILIARES, demonstrando todos o consumo e índices de produtividades dos insumos envolvido em cada atividade a ser executada. Como complemento, as composições onde os serviços são estritamente específicos, gerados através das pesquisas de mercado ou definição através da variação de fornecedor(es)
- **Cronograma físico-financeiro**, baseado no prazo máximo estipulado pela Administração e seus desembolsos mensais;
- **Composição de BDI**, detalhando todos os seus componentes, inclusive em forma percentual, TAXA DE BDI REFERENCIAL DA ADMINISTRAÇÃO. Ressalta-se que as alíquotas de tributos cotadas pelo licitante não podem ser superiores aos

limites estabelecidos na legislação tributária a qual a empresa é optante;

- **Composição de Encargos Sociais;** e
- **Curva ABC de Serviços** com BDI.

Todos os dados informados pelo licitante em sua planilha deverão refletir com fidelidade os custos especificados e a margem de lucro pretendida.

As propostas que ultrapassarem os preços unitários e o valor global estimados no presente Projeto Básico.

As propostas que não tiverem sua exequibilidade demonstrada;

As propostas cujos valores forem inferiores a 75% (setenta e cinco por cento) do valor orçado conforme valor total previsto;

Que não obedecerem às especificações técnicas por menorizadas neste Projeto;

Que apresentarem desconformidade com quaisquer outras exigências do edital; e
contiverem vícios insanáveis.

8. DA VISTORIA

A(s) licitante(s) poderá(ão) avaliar as condições físicas da obra, sanando todas as dúvidas e demais questionamentos sobre os quantitativos no local, antes de fornecer a proposta dentro do prazo legal.

Competirá a cada interessado fazer a visita técnica, podendo ser representado e/ou acompanhado de técnicos e especialistas que possuem conhecimento técnico para colher as informações necessárias à elaboração de sua proposta.

Para a vistoria, o licitante ou o seu representante legal deverá estar devidamente identificado, apresentando documento de identidade civil e documento expedido pela empresa, comprovando sua habilitação para a realização da vistoria.

Caso a(s) licitante(s) opte(m) pela dispensa da vistoria, deverão apresentar a declaração formal pelo responsável técnico do licitante acerca do conhecimento pleno das condições e peculiaridades da contratação (dispensando a vistoria). **Não será admitida qualquer alegação de desconhecimento total ou parcial dos serviços após a licitação.**

Qualificação técnica

Para fins de verificação dos atestados, serão observadas as datas de aberturas da ART ou RRT, data de emissão da CAT, prazos de execução, entre outros.

Em casos de dúvidas, a Administração poderá solicitar à licitante cópia do Contrato, cópia da ART/RRT,e/ou originais, para fins de esclarecimentos.

Os atestados solicitados visam qualificar o procedimento e resguardar esta secretaria com a participação de empresas que possuam infraestrutura adequada em razão das características dos trabalhos.

Apresentação do Registro ou inscrição da empresa no Conselho Regional de Engenharia e Agronomia (CREA) ou no Conselho de Arquitetura e Urbanismo (CAU) expedida pelo referido Conselho da região da sede da empresa, que deve apresentar rigorosamente a situação atualizada da empresa.

9. DAS OBRIGAÇÕES DA CONTRATADA

O contrato deverá ser executado fielmente pelas partes, de acordo com as cláusulas avençadas e as normas da Lei nº 14.133/21, e cada parte responderá pelas consequências de sua inexecução total ou parcial.

O contrato será regido pelas suas cláusulas e pelos preceitos de direito público,e a eles serão aplicados, supletivamente, os princípios da teoria geral dos contratos e as disposições de direito privado.

A Contratada terá dentre outras cláusulas previstas nos instrumentos legais, as seguintes obrigações:

- ser responsável pela execução de todos os serviços contidos na planilha orçamentária, em cumprimento aos termos deste Projeto Básico;

- responsabilizar-se por todas as despesas decorrentes da execução da obra, objeto da contratação, tais como: materiais, salários, seguros de acidentes, taxas, impostos, indenizações, vale-refeição, vale-transporte, encargos trabalhistas, previdenciários, e quaisquer outras pertinentes ao bom desempenho da obra, isentando o Contratante de qualquer responsabilidade solidária ou subsidiária;
- a Contratada será responsável pelos danos causados diretamente à Administração ou a terceiros em razão da execução do contrato, e não excluirá nem reduzirá essa responsabilidade a fiscalização ou o acompanhamento pelo Contratante;
- a Contratada será obrigada a reparar, corrigir, remover, reconstruir ou substituir, a suas expensas, no total ou em parte, o objeto do contrato em que se verificarem vícios, defeitos ou incorreções resultantes de sua execução ou de materiais nela empregados, dentro do prazo de vigência contratual;
- cumprir todas as obrigações, principalmente no que compete ao cumprimento do prazo de execução da obra e cronograma estabelecido neste Projeto Básico;
- submeter à aprovação do Fiscal de Engenharia de Secretaria Municipal de Educação de Pacajá, antes do início dos trabalhos, a relação nominal indicado junto com a habilitação técnica de seu corpo técnico envolvido com a execução da obra;
- (EPI) e Equipamentos de Proteção Coletiva (EPC). O Contratante poderá paralisar os serviços, enquanto tais empregados não estiverem protegidos. O ônus da paralisação ocorrerá por conta da Contratada, mantendo-se inalterados os prazos contratuais;
- **providenciar o registro da ART ou RRT de execução da obra junto ao CREA ou CAU, bem como regularização da obra junto a outros órgãos competentes (Prefeitura Municipal, INSS, etc.), entregando uma cópia à Fiscalização, para fins de registro e comprovação das condições estabelecidas. Nesse caso, a CONTRATADA deverá apresentar a ART ou RRT dos serviços, objetos do contrato no prazo de até 10 (dez) dias corridos, contados a partir do recebimento da Ordem de Serviço, emitida pela Diretoria de Engenharia, Obras e Serviços;**

- submeter à Fiscalização, sempre que solicitado, as amostras de todos os materiais a serem empregados nos serviços antes da sua execução;

10. DAS OBRIGAÇÕES DO CONTRATANTE

O Contratante terá dentre outras cláusulas previstas nos instrumentos legais, as seguintes obrigações:

- prestar as informações e os esclarecimentos que venham a ser solicitados pelo Preposto ou Responsável Técnico da Contratada;
- fornecer toda documentação técnica (projetos, especificações e outros), necessária para a execução dos serviços;
- acompanhar e fiscalizar o andamento dos serviços, em conformidade com as condições e termos definidos neste Projeto Básico e anexos;
- a execução do contrato deverá ser acompanhada e fiscalizada por 1(um) ou mais fiscais do contrato, especialmente designados conforme requisitos estabelecidos no art. 7º da Lei nº 14.133/21;
- rejeitar qualquer serviço executado equivocadamente ou em desacordo com as orientações contidas neste Projeto Básico e seus Anexos;
- assegurar o livre acesso dos empregados da Contratada no local de execução da obra;
- observar para que, durante a vigência contratual, sejam mantidas pela CONTRATADA todas as condições de habilitação e qualificação exigidas para a contratação, bem como sua compatibilidade com as obrigações assumidas;
- inspecionar todos os materiais utilizados pela CONTRATADA para execução da obra;
- apresentar, sempre que solicitado pela CONTRATADA, detalhes e/ou especificações adicionais que porventura se fizerem necessários;

11. DAS MEDIÇÕES

As medições dos serviços serão realizadas, pela Fiscalização, mediante solicitação

expressa da Contratada, que deverá dar entrada formalmente no pedido. As medições deverão ocorrer a cada período de 30 (trinta) dias corridos a partir da ordem de início dos serviços. Sob pena de não realização, as medições devem ser precedidas de solicitação da CONTRATADA, com antecedência de 5 (cinco) dias, instruída com os seguintes elementos:

- relatório escrito e fotográfico;
- cronograma refletindo o andamento da obra;
- as medições serão registradas em planilhas que conterão a discriminação dos serviços, as quantidades medidas e seus preços, e serão acompanhadas de elementos elucidativos adequados, como memórias de cálculo, desenhos, catálogos, etc.

As medições serão acompanhadas por representantes do CONTRATANTE e da CONTRATADA, sendo que eventuais divergências serão sanadas pelo representante do CONTRATANTE.

12. DA SUBCONTRATAÇÃO

Poderão ser subcontratados os serviços cuja execução demande especialização técnica evidenciada pela existência de empresas especificamente dedicadas àquele segmento, ou, ainda, quando esta seja a prática no mercado, limitados a 25% (vinte e cinco por cento) do objeto contratado.

Não caracteriza a subcontratação de serviços a instalação, aplicação ou montagem de materiais, equipamentos ou aparelhos cuja aquisição pressuponha a execução dos trabalhos pelo fornecedor (vidros, marcenaria, serralharia, entre outros).

A subcontratação depende de autorização prévia do Contratante, a quem incumbe avaliar se a subcontratada cumpre os requisitos de qualificação técnica necessários para a execução do objeto.

Não será admitida a subcontratação exclusiva de mão-de-obra.

As empresas subcontratadas, no que concerne aos seus empregados alocados na obra, estarão sujeitas às mesmas regras e exigências aplicáveis à Contratada, incumbindo a esta última todas as providências no sentido do seu cumprimento.

13. GARANTIA DOS SERVIÇOS

Todos os serviços prestados deverão gerar um relatório detalhado que funcionará como memória técnica, para efeito de garantia de serviços, assinado pelo Fiscal, para fins de acervo técnico e guarda de informações técnicas que venham a ocasionar defeitos.

A CONTRATADA se responsabilizará pelo prazo legal de garantia de 05 (cinco) anos pela solidez e segurança do trabalho realizado, conforme art. 618 do Código Civil e o art. 12 da Lei nº 8.078/90 (Código de Defesa do Consumidor) contado da data de emissão do TERMO DE RECEBIMENTO DEFINITIVO.

A Contratada obriga-se, ainda, a garantir os sistemas, elementos, componentes e instalações da obra em consonância com o disposto na NBR 15.575/2013 e NBR 17.170/22, da ABNT.

As medidas corretivas pertinentes às solicitações de cumprimento de garantia deverão ser providenciadas no prazo máximo de 03 (três) dias úteis, a contar da data da solicitação, salvo quando se tratar de situações emergenciais, que coloquem em risco a integridade física das pessoas, quando as providências deverão ser adotadas no prazo de 24 horas da solicitação.

14. RECEBIMENTO DA OBRA

Após concluídos, os serviços serão recebidos pela Fiscalização do setor de Engenharia da Secretaria Municipal de Administração de Pacajá, em estreita conformidade com as condições estabelecidas neste projeto básico. A Contratada deverá requerer a realização de VISTORIA para fins de RECEBIMENTO PROVISÓRIO.

A vistoria será efetuada pela Fiscalização no prazo de até 15 (quinze) dias corridos do seu requerimento. Tendo por concluída a obra, a Fiscalização emitirá, naquela data, o TERMO DE RECEBIMENTO PROVISÓRIO DA OBRA, circunstanciado e assinado pelas partes.

Sendo constatada na VISTORIA a não conclusão integral da obra, volta-se a fluir o prazo legal para a conclusão dos serviços ou, caso findo o prazo, poderá incidir moratória na prestação.

O recebimento definitivo da obra se fará por servidor ou comissão

designados pela Administração, mediante termo circunstanciado (Termo de Recebimento Definitivo da Obra), no prazo de até 90 (noventa) dias corridos, contados da emissão do Termo de Recebimento Provisório, após satisfeitas as seguintes condições:

- Vistoria que comprove a ausência de vícios na execução da obra/serviço, a ser efetuada no prazo de até 90 (noventa) dias corridos, contados da emissão do Termo de Recebimento Provisório da Obra;
- O recebimento provisório ou definitivo não excluirá a responsabilidade civil pela solidez e pela segurança da obra ou serviço nem a responsabilidade ético- profissional pela perfeita execução do contrato, nos limites estabelecidos pela lei ou pelo contrato.

15. DAS DISPOSIÇÕES FINAIS

A CONTRATADA é responsável pelos danos causados direta ou indiretamente à Administração ou a terceiros, inclusive no impacto da vizinhança de correntes dos serviços executados.

Cleudson Willander Santos Viana
Engenheiro Civil
CREA 151849887-6



Obra
TOMADA DE PREÇO: CONTRATAÇÃO DE EMPRESA ESPECIALIZADA EM SERVIÇOS DE ENGENHARIA PARA CONCLUSÃO DAS OBRAS DE CONSTRUÇÃO DA EMEF JANILCE SOUZA MONTEIRO (ESCOLA 04 SALAS DE AULA), NO MUNICÍPIO DE PACAJÁ/PA, PADRÃO FNDE – PROJETO FNDE ESPAÇO EDUCACIONAL RURAL, ATRAVÉS DO TERMO DE COMPROMISSO PAR Nº 29799 FIRMADO COM O MINISTÉRIO DA EDUCAÇÃO, CONSOANTE AS REGRAS DEFINIDAS POR MEIO DA LEGISLAÇÃO DO PAR

Bancos
SINAPI - 04/2025 - Pará
SBC - 05/2025 - Pará
SEDOP - 02/2025 - Pará

B.D.I.
28,82%

Encargos Sociais
Desonerado: 0,00%



Planilha Orçamentária Analítica

1			SUPERESTRUTURA						48.804,65
1.1	Código	Banco	Descrição	Tipo	Und	Quant.	Valor Unit	Total	
Composição	050766	SEDOP	Concreto armado fck=25MPa c/ forma mad. branca (incl. lançamento e adensamento)		m³	1,0000000	4.266,44	4.266,44	
Composição Auxiliar	050036	SEDOP	Forma c/ madeira branca (incl. desforma)		m²	12,0000000	167,55	2.010,60	
Composição Auxiliar	050038	SEDOP	Armação p/ concreto		kg	80,0000000	15,42	1.233,60	
Composição Auxiliar	050740	SEDOP	Concreto c/ seixo Fck= 25MPa (incl. lançamento e adensamento)		m³	1,0000000	1.022,24	1.022,24	
				MO sem LS =>	1.244,63	LS =>	0,00	MO com LS =>	1.244,63
				Valor do BDI =>	1.229,58			Valor com BDI =>	5.496,02
						Quant. =>	4.3400000	Preço Total =>	23.852,72

1.2	Código	Banco	Descrição	Tipo		Und	Quant.	Valor Unit	Total
Composição	050766	SEDOP	Concreto armado fck=25MPa fabricado na obra, adensado e lançado, para viga, com formas planas em compensado resinado 12mm (05 usos)			m³	1,0000000	4.266,44	4.266,44
Composição Auxiliar	050036	SEDOP	Forma c/ madeira branca (incl. desforma)			m²	12,0000000	167,55	2.010,60
Composição Auxiliar	050038	SEDOP	Armação p/ concreto			kg	80,0000000	15,42	1.233,60
Composição Auxiliar	050740	SEDOP	Concreto c/ seixo Fck= 25MPa (incl. lançamento e adensamento)			m³	1,0000000	1.022,24	1.022,24
				MO sem LS =>	1.244,63	LS =>	0,00	MO com LS =>	1.244,63
				Valor do BDI =>	1.229,58			Valor com BDI =>	5.496,02
						Quant. =>	4.5400000	Preco Total =>	24.951,93

2			INSTALAÇÕES HIDRO-SANITÁRIAS					31.483,27
2.1			ADAPTADOR CURTO DE PVC PARA REGISTRO					162,84
2.1.1	Código	Banco	Descrição	Tipo	Und	Quant.	Valor Unit	Total

Prefeitura Municipal de Pacajá
CNPJ: 22.981.427/0001-50

Composição	94662	SINAPI	ADAPTADOR CURTO COM BOLSA E ROSCA PARA REGISTRO, PVC, SOLDÁVEL, DN 50 MM X 1 1/2", INSTALADO EM RESERVAÇÃO PREDIAL DE ÁGUA - FORNECIMENTO E INSTALAÇÃO. AF_04/2024	Instalações Hidráulicas - Reservação e Bombas de Recalque	UN	1,0000000	11,68	11,68	
Composição Auxiliar	88248	SINAPI	AUXILIAR DE ENCANADOR OU BOMBEIRO HIDRÁULICO COM ENCARGOS COMPLEMENTARES	Livro SINAPI: Cálculos e Parâmetros	H	0,0934000	23,38	2,18	
Composição Auxiliar	88267	SINAPI	ENCANADOR OU BOMBEIRO HIDRÁULICO COM ENCARGOS COMPLEMENTARES	Livro SINAPI: Cálculos e Parâmetros	H	0,0934000	27,80	2,59	
Insumo	00000112	SINAPI	ADAPTADOR PVC SOLDAVEL CURTO COM BOLSA E ROSCA, 50 MM X1 1/2", PARA AGUA FRIA	Material	UN	1,0000000	5,31	5,31	
Insumo	00000122	SINAPI	ADESIVO PLASTICO PARA PVC, FRASCO COM *850* GR	Material	UN	0,0082000	71,94	0,58	
Insumo	00003148	SINAPI	FITA VEDA ROSCA EM ROLOS DE 18 MM X 50 M (L X C)	Material	UN	0,0096000	12,54	0,12	
Insumo	00020083	SINAPI	SOLUCAO PREPARADORA / LIMPADORA PARA PVC, FRASCO COM 1000 CM3	Material	UN	0,0110000	81,50	0,89	
Insumo	00038383	SINAPI	LIXA D'AGUA EM FOLHA, GRAO 100	Material	UN	0,0078000	2,23	0,01	
				MO sem LS =>	3,05	LS =>	0,00	MO com LS =>	3,05
				Valor do BDI =>	3,36			Valor com BDI =>	15,04
						Quant. =>	2,0000000	Preço Total =>	30,08

2.1.2	Código	Banco	Descrição	Tipo	Und	Quant.	Valor Unit	Total	
Composição	94656	SINAPI	ADAPTADOR CURTO COM BOLSA E ROSCA PARA REGISTRO, PVC, SOLDÁVEL, DN 25 MM X 3/4", INSTALADO EM RESERVAÇÃO PREDIAL DE ÁGUA - FORNECIMENTO E INSTALAÇÃO. AF_04/2024	Instalações Hidráulicas - Reservação e Bombas de Recalque	UN	1,0000000	3,64	3,64	
Composição Auxiliar	88248	SINAPI	AUXILIAR DE ENCANADOR OU BOMBEIRO HIDRÁULICO COM ENCARGOS COMPLEMENTARES	Livro SINAPI: Cálculos e Parâmetros	H	0,0384000	23,38	0,89	
Composição Auxiliar	88267	SINAPI	ENCANADOR OU BOMBEIRO HIDRÁULICO COM ENCARGOS COMPLEMENTARES	Livro SINAPI: Cálculos e Parâmetros	H	0,0384000	27,80	1,06	
Insumo	00000065	SINAPI	ADAPTADOR PVC SOLDAVEL CURTO COM BOLSA E ROSCA, 25 MM X 3/4", PARA AGUA FRIA	Material	UN	1,0000000	1,06	1,06	
Insumo	00000122	SINAPI	ADESIVO PLASTICO PARA PVC, FRASCO COM *850* GR	Material	UN	0,0035000	71,94	0,25	
Insumo	00003148	SINAPI	FITA VEDA ROSCA EM ROLOS DE 18 MM X 50 M (L X C)	Material	UN	0,0053000	12,54	0,06	
Insumo	00020083	SINAPI	SOLUCAO PREPARADORA / LIMPADORA PARA PVC, FRASCO COM 1000 CM3	Material	UN	0,0040000	81,50	0,32	
				MO sem LS =>	1,25	LS =>	0,00	MO com LS =>	1,25
				Valor do BDI =>	1,04			Valor com BDI =>	4,68
						Quant. =>	12,0000000	Preço Total =>	56,16

2.1.3	Código	Banco	Descrição	Tipo	Und	Quant.	Valor Unit	Total
-------	--------	-------	-----------	------	-----	--------	------------	-------

Prefeitura Municipal de Pacajá
CNPJ: 22.981.427/0001-50

Composição	89376	SINAPI	ADAPTADOR CURTO COM BOLSA E ROSCA PARA REGISTRO, PVC, SOLDÁVEL, DN 20MM X 1/2, INSTALADO EM RAMAL OU SUB-RAMAL DE ÁGUA - FORNECIMENTO E INSTALAÇÃO. AF_06/2022	Instalações Prediais de Água Fria em PVC	UN	1,0000000	5,95	5,95	
Composição Auxiliar	88248	SINAPI	AUXILIAR DE ENCANADOR OU BOMBEIRO HIDRÁULICO COM ENCARGOS COMPLEMENTARES	Livro SINAPI: Cálculos e Parâmetros	H	0,0805000	23,38	1,88	
Composição Auxiliar	88267	SINAPI	ENCANADOR OU BOMBEIRO HIDRÁULICO COM ENCARGOS COMPLEMENTARES	Livro SINAPI: Cálculos e Parâmetros	H	0,0805000	27,80	2,23	
Insumo	00000107	SINAPI	ADAPTADOR PVC SOLDAVEL CURTO COM BOLSA E ROSCA, 20 MM X 1/2", PARA AGUA FRIA	Material	UN	1,0000000	0,97	0,97	
Insumo	00000122	SINAPI	ADESIVO PLASTICO PARA PVC, FRASCO COM *850* GR	Material	UN	0,0047000	71,94	0,33	
Insumo	00020083	SINAPI	SOLUCAO PREPARADORA / LIMPADORA PARA PVC, FRASCO COM 1000 CM3	Material	UN	0,0060000	81,50	0,48	
Insumo	00038383	SINAPI	LIXA D'AGUA EM FOLHA, GRAO 100	Material	UN	0,0291000	2,23	0,06	
				MO sem LS =>	2,63	LS =>	0,00	MO com LS =>	2,63
				Valor do BDI =>	1,71			Valor com BDI =>	7,66
						Quant. =>	10,0000000	Preço Total =>	76,60

2.2			REGISTRO DE GAVETA BRUTO					385,94	
2.2.1	Código	Banco	Descrição	Tipo	Und	Quant.	Valor Unit	Total	
Composição	94497	SINAPI	REGISTRO DE GAVETA BRUTO, LATÃO, ROSCÁVEL, 1 1/2" - FORNECIMENTO E INSTALAÇÃO. AF_08/2021	Válvulas e Registros para Sistemas Prediais	UN	1,0000000	79,88	79,88	
Composição Auxiliar	88248	SINAPI	AUXILIAR DE ENCANADOR OU BOMBEIRO HIDRÁULICO COM ENCARGOS COMPLEMENTARES	Livro SINAPI: Cálculos e Parâmetros	H	0,2633000	23,38	6,15	
Composição Auxiliar	88267	SINAPI	ENCANADOR OU BOMBEIRO HIDRÁULICO COM ENCARGOS COMPLEMENTARES	Livro SINAPI: Cálculos e Parâmetros	H	0,2633000	27,80	7,31	
Insumo	00003148	SINAPI	FITA VEDA ROSCA EM ROLOS DE 18 MM X 50 M (L X C)	Material	UN	0,0192000	12,54	0,24	
Insumo	00006010	SINAPI	REGISTRO GAVETA BRUTO EM LATAO FORJADO, BITOLA 1 1/2 " (REF 1509)	Material	UN	1,0000000	66,18	66,18	
				MO sem LS =>	8,63	LS =>	0,00	MO com LS =>	8,63
				Valor do BDI =>	23,02			Valor com BDI =>	102,90
						Quant. =>	1,0000000	Preço Total =>	102,90

2.2.2	Código	Banco	Descrição	Tipo	Und	Quant.	Valor Unit	Total
Composição	94498	SINAPI	REGISTRO DE GAVETA BRUTO, LATÃO, ROSCÁVEL, 2" - FORNECIMENTO E INSTALAÇÃO. AF_08/2021	Válvulas e Registros para Sistemas Prediais	UN	1,0000000	109,86	109,86
Composição Auxiliar	88248	SINAPI	AUXILIAR DE ENCANADOR OU BOMBEIRO HIDRÁULICO COM ENCARGOS COMPLEMENTARES	Livro SINAPI: Cálculos e Parâmetros	H	0,3398000	23,38	7,94
Composição Auxiliar	88267	SINAPI	ENCANADOR OU BOMBEIRO HIDRÁULICO COM ENCARGOS COMPLEMENTARES	Livro SINAPI: Cálculos e Parâmetros	H	0,3398000	27,80	9,44

Prefeitura Municipal de Pacajá
CNPJ: 22.981.427/0001-50

Insumo	00003148	SINAPI	FITA VEDA ROSCA EM ROLOS DE 18 MM X 50 M (L X C)	Material	UN	0,0240000	12,54	0,30	
Insumo	00006028	SINAPI	REGISTRO GAVETA BRUTO EM LATAO FORJADO, BITOLA 2 " (REF 1509)	Material	UN	1,0000000	92,18	92,18	
				MO sem LS =>	11,14	LS =>	0,00	MO com LS =>	11,14
				Valor do BDI =>	31,66			Valor com BDI =>	141,52
						Quant. =>	2,0000000	Preço Total =>	283,04

2.3			REGISTRO DE GAVETA COM ACABAMENTO					872,86	
2.3.1	Código	Banco	Descrição	Tipo	Und	Quant.	Valor Unit	Total	
Composição	89987	SINAPI	REGISTRO DE GAVETA BRUTO, LATÃO, ROSCÁVEL, 3/4", COM ACABAMENTO E CANOPLA CROMADOS - FORNECIMENTO E INSTALAÇÃO. AF_08/2021	Válvulas e Registros para Sistemas Prediais	UN	1,0000000	70,89	70,89	
Composição Auxiliar	88248	SINAPI	AUXILIAR DE ENCANADOR OU BOMBEIRO HIDRÁULICO COM ENCARGOS COMPLEMENTARES	Livro SINAPI: Cálculos e Parâmetros	H	0,2212000	23,38	5,17	
Composição Auxiliar	88267	SINAPI	ENCANADOR OU BOMBEIRO HIDRÁULICO COM ENCARGOS COMPLEMENTARES	Livro SINAPI: Cálculos e Parâmetros	H	0,2212000	27,80	6,14	
Insumo	00003148	SINAPI	FITA VEDA ROSCA EM ROLOS DE 18 MM X 50 M (L X C)	Material	UN	0,0106000	12,54	0,13	
Insumo	00006005	SINAPI	REGISTRO GAVETA COM ACABAMENTO E CANOPLA CROMADOS, SIMPLES, BITOLA 3/4 " (REF 1509)	Material	UN	1,0000000	59,45	59,45	
				MO sem LS =>	7,24	LS =>	0,00	MO com LS =>	7,24
				Valor do BDI =>	20,43			Valor com BDI =>	91,32
						Quant. =>	2,0000000	Preço Total =>	182,64

2.3.2	Código	Banco	Descrição	Tipo	Und	Quant.	Valor Unit	Total	
Composição	94792	SINAPI	REGISTRO DE GAVETA BRUTO, LATÃO, ROSCÁVEL, 1", COM ACABAMENTO E CANOPLA CROMADOS - FORNECIMENTO E INSTALAÇÃO. AF_08/2021	Válvulas e Registros para Sistemas Prediais	UN	1,0000000	86,20	86,20	
Composição Auxiliar	88248	SINAPI	AUXILIAR DE ENCANADOR OU BOMBEIRO HIDRÁULICO COM ENCARGOS COMPLEMENTARES	Livro SINAPI: Cálculos e Parâmetros	H	0,2595000	23,38	6,06	
Composição Auxiliar	88267	SINAPI	ENCANADOR OU BOMBEIRO HIDRÁULICO COM ENCARGOS COMPLEMENTARES	Livro SINAPI: Cálculos e Parâmetros	H	0,2595000	27,80	7,21	
Insumo	00003148	SINAPI	FITA VEDA ROSCA EM ROLOS DE 18 MM X 50 M (L X C)	Material	UN	0,0132000	12,54	0,16	
Insumo	00006013	SINAPI	REGISTRO GAVETA COM ACABAMENTO E CANOPLA CROMADOS, SIMPLES, BITOLA 1 " (REF 1509)	Material	UN	1,0000000	72,77	72,77	
				MO sem LS =>	8,50	LS =>	0,00	MO com LS =>	8,50
				Valor do BDI =>	24,84			Valor com BDI =>	111,04
						Quant. =>	1,0000000	Preço Total =>	111,04

Prefeitura Municipal de Pacajá
CNPJ: 22.981.427/0001-50

2.3.3	Código	Banco	Descrição	Tipo	Und	Quant.	Valor Unit	Total		
Composição	94499	SINAPI	REGISTRO DE GAVETA BRUTO, LATÃO, ROSCÁVEL, 2 1/2" - FORNECIMENTO E INSTALAÇÃO. AF_08/2021	Válvulas e Registros para Sistemas Prediais	UN	1,0000000	214,80	214,80		
Composição Auxiliar	88248	SINAPI	AUXILIAR DE ENCANADOR OU BOMBEIRO HIDRÁULICO COM ENCARGOS COMPLEMENTARES	Livro SINAPI: Cálculos e Parâmetros	H	0,4546000	23,38	10,62		
Composição Auxiliar	88267	SINAPI	ENCANADOR OU BOMBEIRO HIDRÁULICO COM ENCARGOS COMPLEMENTARES	Livro SINAPI: Cálculos e Parâmetros	H	0,4546000	27,80	12,63		
Insumo	00003148	SINAPI	FITA VEDA ROSCA EM ROLOS DE 18 MM X 50 M (L X C)	Material	UN	0,0302000	12,54	0,37		
Insumo	00006011	SINAPI	REGISTRO GAVETA BRUTO EM LATAO FORJADO, BITOLA 2 1/2 " (REF 1509)	Material	UN	1,0000000	191,18	191,18		
					MO sem LS =>	14,91	LS =>	0,00	MO com LS =>	14,91
					Valor do BDI =>	61,90			Valor com BDI =>	276,70
						Quant. =>	1,0000000	Preço Total =>	276,70	

2.3.4	Código	Banco	Descrição	Tipo	Und	Quant.	Valor Unit	Total		
Composição	94793	SINAPI	REGISTRO DE GAVETA BRUTO, LATÃO, ROSCÁVEL, 1 1/4", COM ACABAMENTO E CANOPLA CROMADOS - FORNECIMENTO E INSTALAÇÃO. AF_08/2021	Válvulas e Registros para Sistemas Prediais	UN	1,0000000	117,41	117,41		
Composição Auxiliar	88248	SINAPI	AUXILIAR DE ENCANADOR OU BOMBEIRO HIDRÁULICO COM ENCARGOS COMPLEMENTARES	Livro SINAPI: Cálculos e Parâmetros	H	0,3131000	23,38	7,32		
Composição Auxiliar	88267	SINAPI	ENCANADOR OU BOMBEIRO HIDRÁULICO COM ENCARGOS COMPLEMENTARES	Livro SINAPI: Cálculos e Parâmetros	H	0,3131000	27,80	8,70		
Insumo	00003148	SINAPI	FITA VEDA ROSCA EM ROLOS DE 18 MM X 50 M (L X C)	Material	UN	0,0168000	12,54	0,21		
Insumo	00006014	SINAPI	REGISTRO GAVETA COM ACABAMENTO E CANOPLA CROMADOS, SIMPLES, BITOLA 1 1/4 " (REF 1509)	Material	UN	1,0000000	101,18	101,18		
					MO sem LS =>	10,26	LS =>	0,00	MO com LS =>	10,26
					Valor do BDI =>	33,83			Valor com BDI =>	151,24
						Quant. =>	2,0000000	Preço Total =>	302,48	

2.4			REGISTRO DE PRESSÃO COM ACABAMENTO					22,92
2.4.1	Código	Banco	Descrição	Tipo	Und	Quant.	Valor Unit	Total
Composição	103048	SINAPI	REGISTRO DE PRESSÃO, PVC, SOLDÁVEL, VOLANTE SIMPLES, DN 20 MM - FORNECIMENTO E INSTALAÇÃO. AF_08/2021	Válvulas e Registros para Sistemas Prediais	UN	1,0000000	17,80	17,80
Composição Auxiliar	88248	SINAPI	AUXILIAR DE ENCANADOR OU BOMBEIRO HIDRÁULICO COM ENCARGOS COMPLEMENTARES	Livro SINAPI: Cálculos e Parâmetros	H	0,0860000	23,38	2,01
Composição Auxiliar	88267	SINAPI	ENCANADOR OU BOMBEIRO HIDRÁULICO COM ENCARGOS COMPLEMENTARES	Livro SINAPI: Cálculos e Parâmetros	H	0,0860000	27,80	2,39
Insumo	00006037	SINAPI	REGISTRO DE PRESSAO PVC, SOLDAVEL, VOLANTE SIMPLES, DE 20 MM	Material	UN	1,0000000	12,16	12,16

Prefeitura Municipal de Pacajá
CNPJ: 22.981.427/0001-50

Insumo	00020080	SINAPI	ADESIVO PLASTICO PARA PVC, FRASCO COM 175 GR	Material	UN	0,0286000	23,48	0,67	
Insumo	00020083	SINAPI	SOLUCAO PREPARADORA / LIMPADORA PARA PVC, FRASCO COM 1000 CM3	Material	UN	0,0060000	81,50	0,48	
Insumo	00038383	SINAPI	LIXA D'AGUA EM FOLHA, GRAO 100	Material	UN	0,0430000	2,23	0,09	
				MO sem LS =>	2,82	LS =>	0,00	MO com LS =>	2,82
				Valor do BDI =>	5,12			Valor com BDI =>	22,92
					Quant. =>	1,0000000	Preço Total =>		22,92

2.5			DIVERSOS - ÁGUA FRIA					482,00		
2.5.1	Código	Banco	Descrição	Tipo		Und	Quant.	Valor Unit	Total	
Composição	190097	SEDOP	Torneira cromada de 1/2" p/ jardim			UN	1,0000000	74,84	74,84	
Composição Auxiliar	280008	SEDOP	AUXILIAR DE ENCANADOR OU BOMBEIRO HIDRÁULICO COM ENCARGOS COMPLEMENTARES			H	0,0500000	24,27	1,21	
Composição Auxiliar	280016	SEDOP	ENCANADOR OU BOMBEIRO HIDRÁULICO COM ENCARGOS COMPLEMENTARES			H	0,1500000	30,03	4,50	
Insumo	H00055	SEDOP	Fita de vedacao	Material		M	0,2100000	0,29	0,06	
Insumo	H00013	SEDOP	Torneira para jardim cromada de 1/2"	Material		UN	1,0000000	69,07	69,07	
				MO sem LS =>		3,87	LS =>	0,00	MO com LS =>	3,87
				Valor do BDI =>		21,56			Valor com BDI =>	96,40
						Quant. =>	5,0000000	Preço Total =>	482,00	

2.6			TUBO PVC SOLDÁVEL PARA ESGOTO					2.764,57	
2.6.1	Código	Banco	Descrição	Tipo	Und	Quant.	Valor Unit	Total	
Composição	89714	SINAPI	TUBO PVC, SERIE NORMAL, ESGOTO PREDIAL, DN 100 MM, FORNECIDO E INSTALADO EM RAMAL DE DESCARGA OU RAMAL DE ESGOTO SANITÁRIO. AF_08/2022	Instalações Prediais de Esgoto - Tubos e Conexões	M	1,0000000	42,56	42,56	
Composição Auxiliar	88248	SINAPI	AUXILIAR DE ENCANADOR OU BOMBEIRO HIDRÁULICO COM ENCARGOS COMPLEMENTARES	Livro SINAPI: Cálculos e Parâmetros	H	0,4444000	23,38	10,39	
Composição Auxiliar	88267	SINAPI	ENCANADOR OU BOMBEIRO HIDRÁULICO COM ENCARGOS COMPLEMENTARES	Livro SINAPI: Cálculos e Parâmetros	H	0,4444000	27,80	12,35	
Insumo	00009836	SINAPI	TUBO PVC SERIE NORMAL, DN 100 MM, PARA ESGOTO PREDIAL (NBR 5688)	Material	M	1,0549000	18,75	19,77	
Insumo	00038383	SINAPI	LIXA D'AGUA EM FOLHA, GRAO 100	Material	UN	0,0247000	2,23	0,05	
				MO sem LS =>	14,57	LS =>	0,00	MO com LS =>	14,57
				Valor do BDI =>	12,26			Valor com BDI =>	54,82

Quant. => 50,4300000 Preço Total => 2.764,57

2.7			DIVERSOS - ESGOTO					5.207,66	
2.7.1	Código	Banco	Descrição	Tipo	Und	Quant.	Valor Unit	Total	
Composição	89707	SINAPI	CAIXA SIFONADA, PVC, DN 100 X 100 X 50 MM, JUNTA ELÁSTICA, FORNECIDA E INSTALADA EM RAMAL DE DESCARGA OU EM RAMAL DE ESGOTO SANITÁRIO. AF_08/2022	Instalações Prediais de Esgoto - Caixas e Ralos	UN	1,0000000	52,62	52,62	
Composição Auxiliar	88248	SINAPI	AUXILIAR DE ENCANADOR OU BOMBEIRO HIDRÁULICO COM ENCARGOS COMPLEMENTARES	Livro SINAPI: Cálculos e Parâmetros	H	0,3987000	23,38	9,32	
Composição Auxiliar	88267	SINAPI	ENCANADOR OU BOMBEIRO HIDRÁULICO COM ENCARGOS COMPLEMENTARES	Livro SINAPI: Cálculos e Parâmetros	H	0,3987000	27,80	11,08	
Insumo	00000122	SINAPI	ADESIVO PLASTICO PARA PVC, FRASCO COM *850* GR	Material	UN	0,0292000	71,94	2,10	
Insumo	00005103	SINAPI	CAIXA SIFONADA PVC, 100 X 100 X 50 MM, COM GRELHA REDONDA, BRANCA	Material	UN	1,0000000	26,51	26,51	
Insumo	00020083	SINAPI	SOLUCAO PREPARADORA / LIMPADORA PARA PVC, FRASCO COM 1000 CM3	Material	UN	0,0440000	81,50	3,58	
Insumo	00038383	SINAPI	LIXA D'AGUA EM FOLHA, GRAO 100	Material	UN	0,0154000	2,23	0,03	
				MO sem LS =>	13,06	LS =>	0,00	MO com LS =>	13,06
				Valor do BDI =>	15,16			Valor com BDI =>	67,78
						Quant. =>	6,0000000	Preço Total =>	406,68

2.7.2	Código	Banco	Descrição	Tipo	Und	Quant.	Valor Unit	Total	
Composição	89709	SINAPI	RALO SIFONADO, PVC, DN 100 X 40 MM, JUNTA SOLDÁVEL, FORNECIDO E INSTALADO EM RAMAL DE DESCARGA OU EM RAMAL DE ESGOTO SANITÁRIO. AF_08/2022	Instalações Prediais de Esgoto - Caixas e Ralos	UN	1,0000000	22,79	22,79	
Composição Auxiliar	88248	SINAPI	AUXILIAR DE ENCANADOR OU BOMBEIRO HIDRÁULICO COM ENCARGOS COMPLEMENTARES	Livro SINAPI: Cálculos e Parâmetros	H	0,1652000	23,38	3,86	
Composição Auxiliar	88267	SINAPI	ENCANADOR OU BOMBEIRO HIDRÁULICO COM ENCARGOS COMPLEMENTARES	Livro SINAPI: Cálculos e Parâmetros	H	0,1652000	27,80	4,59	
Insumo	00000122	SINAPI	ADESIVO PLASTICO PARA PVC, FRASCO COM *850* GR	Material	UN	0,0049000	71,94	0,35	
Insumo	00011741	SINAPI	RALO SIFONADO CILINDRICO, PVC, 100 X 40 MM, COM GRELHA REDONDA BRANCA	Material	UN	1,0000000	13,30	13,30	
Insumo	00020083	SINAPI	SOLUCAO PREPARADORA / LIMPADORA PARA PVC, FRASCO COM 1000 CM3	Material	UN	0,0075000	81,50	0,61	
Insumo	00038383	SINAPI	LIXA D'AGUA EM FOLHA, GRAO 100	Material	UN	0,0360000	2,23	0,08	
				MO sem LS =>	5,41	LS =>	0,00	MO com LS =>	5,41
				Valor do BDI =>	6,56			Valor com BDI =>	29,35

Prefeitura Municipal de Pacajá
CNPJ: 22.981.427/0001-50

Quant. => 1,0000000 Preço Total => 29,35

2.7.3	Código	Banco	Descrição	Tipo	Und	Quant.	Valor Unit	Total	
Composição	98107	SINAPI	CAIXA DE GORDURA SIMPLES (CAPACIDADE: 36 L), RETANGULAR, EM ALVENARIA COM BLOCOS DE CONCRETO, DIMENSÕES INTERNAS = 0,2X0,4 M, ALTURA INTERNA = 0,8 M. AF_12/2020	Caixas Enterradas	UN	1,0000000	311,21	311,21	
Composição Auxiliar	100475	SINAPI	ARGAMASSA TRAÇO 1:3 (EM VOLUME DE CIMENTO E AREIA MÉDIA ÚMIDA) COM ADIÇÃO DE IMPERMEABILIZANTE, PREPARO MECÂNICO COM BETONEIRA 400 L. AF_08/2019	Argamassas	m³	0,0523000	951,80	49,77	
Composição Auxiliar	101616	SINAPI	PREPARO DE FUNDO DE VALA COM LARGURA MENOR QUE 1,5 M (ACERTO DO SOLO NATURAL). AF_08/2020	Escoramento e Preparo de Fundo de Valas	m²	0,3500000	6,71	2,34	
Composição Auxiliar	87316	SINAPI	ARGAMASSA TRAÇO 1:4 (EM VOLUME DE CIMENTO E AREIA GROSSA ÚMIDA) PARA CHAPISCO CONVENCIONAL, PREPARO MECÂNICO COM BETONEIRA 400 L. AF_08/2019	Argamassas	m³	0,0115000	639,00	7,34	
Composição Auxiliar	88309	SINAPI	PEDREIRO COM ENCARGOS COMPLEMENTARES	Livro SINAPI: Cálculos e Parâmetros	H	2,6250000	28,51	74,83	
Composição Auxiliar	88316	SINAPI	SERVENTE COM ENCARGOS COMPLEMENTARES	Livro SINAPI: Cálculos e Parâmetros	H	2,0625000	23,48	48,42	
Composição Auxiliar	94970	SINAPI	CONCRETO FCK = 20MPa, TRAÇO 1:2,7:3 (EM MASSA SECA DE CIMENTO/ AREIA MÉDIA/ BRITA 1) - PREPARO MECÂNICO COM BETONEIRA 600 L. AF_05/2021	Produção de Concreto	m³	0,0223000	697,82	15,56	
Composição Auxiliar	97733	SINAPI	PEÇA RETANGULAR PRÉ-MOLDADA, VOLUME DE CONCRETO DE ATÉ 10 LITROS, TAXA DE AÇO APROXIMADA DE 30KG/M³. AF_01/2018	Estruturas Pré-Fabricadas e Pré-Moldadas	m³	0,0132000	3.796,40	50,11	
Insumo	00000650	SINAPI	BLOCO DE VEDACAO DE CONCRETO, 9 X 19 X 39 CM (CLASSE C - NBR 6136)	Material	UN	16,1590000	3,60	58,17	
Insumo	00002692	SINAPI	DESMOLDANTE PROTETOR PARA FORMAS DE MADEIRA, DE BASE OLEOSA EMULSIONADA EM AGUA	Material	L	0,0027000	8,12	0,02	
Insumo	00004491	SINAPI	PONTALETE *7,5 X 7,5* CM EM PINUS, MISTA OU EQUIVALENTE DA REGIAO - BRUTA	Material	M	0,0592000	9,69	0,57	
Insumo	00004517	SINAPI	SARRAFO *2,5 X 7,5* CM EM PINUS, MISTA OU EQUIVALENTE DA REGIAO - BRUTA	Material	M	0,0704000	3,39	0,23	
Insumo	00005069	SINAPI	PREGO DE ACO POLIDO COM CABECA 17 X 27 (2 1/2 X 11)	Material	KG	0,0062000	18,14	0,11	
Insumo	00006193	SINAPI	TABUA NAO APARELHADA *2,5 X 20* CM, EM MACARANDUBA, ANGELIM OU EQUIVALENTE DA REGIAO - BRUTA	Material	M	0,2208000	16,95	3,74	
				MO sem LS =>	103,31	LS =>	0,00	MO com LS =>	103,31
				Valor do BDI =>	89,69			Valor com BDI =>	400,90
						Quant. =>	1,0000000	Preço Total =>	400,90

2.7.4	Código	Banco	Descrição	Tipo	Und	Quant.	Valor Unit	Total
Composição	181296	SEDOP	Caixa de inspeção em PVC d=300mm		UN	1,0000000	484,70	484,70

Prefeitura Municipal de Pacajá
CNPJ: 22.981.427/0001-50

Composição Auxiliar	280016	SEDOP	ENCANADOR OU BOMBEIRO HIDRÁULICO COM ENCARGOS COMPLEMENTARES		H	0,4000000	30,03	12,01	
Composição Auxiliar	280008	SEDOP	AUXILIAR DE ENCANADOR OU BOMBEIRO HIDRÁULICO COM ENCARGOS COMPLEMENTARES		H	0,4000000	24,27	9,70	
Insumo	H00405	SEDOP	Caixa de inspeção em PVC d=300mm	Material	UN	1,0000000	462,99	462,99	
				MO sem LS =>	14,36	LS =>	0,00	MO com LS =>	14,36
				Valor do BDI =>	139,69			Valor com BDI =>	624,39
						Quant. =>	7,0000000	Preço Total =>	4.370,73

2.8			LOUÇAS - FORNECIMENTO E INSTALAÇÃO					14.600,35	
2.8.1	Código	Banco	Descrição	Tipo		Und	Quant.	Valor Unit	Total
Composição	95470	SINAPI	VASO SANITARIO SIFONADO CONVENCIONAL COM LOUÇA BRANCA, INCLUSO CONJUNTO DE LIGAÇÃO PARA BACIA SANITÁRIA AJUSTÁVEL - FORNECIMENTO E INSTALAÇÃO. AF_01/2020	Louças e Metais		UN	1,0000000	367,80	367,80
Composição Auxiliar	95469	SINAPI	VASO SANITARIO SIFONADO CONVENCIONAL COM LOUÇA BRANCA - FORNECIMENTO E INSTALAÇÃO. AF_01/2020	Louças e Metais		UN	1,0000000	358,72	358,72
Insumo	00006142	SINAPI	CONJUNTO DE LIGACAO PARA BACIA SANITARIA AJUSTAVEL, EM PLASTICO BRANCO, COM TUBO, CANOPLA E ESPUDE	Material		UN	1,0000000	9,08	9,08
				MO sem LS =>	14,03	LS =>	0,00	MO com LS =>	14,03
				Valor do BDI =>	105,99			Valor com BDI =>	473,79
						Quant. =>	5,0000000	Preço Total =>	2.368,95

2.8.2	Código	Banco	Descrição	Tipo	Und	Quant.	Valor Unit	Total	
Composição	86931	SINAPI	VASO SANITÁRIO SIFONADO COM CAIXA ACOPLADA LOUÇA BRANCA, INCLUSO ENGATE FLEXÍVEL EM PLÁSTICO BRANCO, 1/2 X 40CM - FORNECIMENTO E INSTALAÇÃO. AF_01/2020	Louças e Metais	UN	1,0000000	607,52	607,52	
Composição Auxiliar	86885	SINAPI	ENGATE FLEXÍVEL EM PLÁSTICO BRANCO, 1/2 X 40CM - FORNECIMENTO E INSTALAÇÃO. AF_01/2020	Louças e Metais	UN	1,0000000	13,05	13,05	
Composição Auxiliar	86888	SINAPI	VASO SANITÁRIO SIFONADO COM CAIXA ACOPLADA LOUÇA BRANCA - FORNECIMENTO E INSTALAÇÃO. AF_01/2020	Louças e Metais	UN	1,0000000	594,47	594,47	
				MO sem LS =>	23,99	LS =>	0,00	MO com LS =>	23,99
				Valor do BDI =>	175,08			Valor com BDI =>	782,60
						Quant. =>	3,0000000	Preço Total =>	2.347,80

2.8.3	Código	Banco	Descrição	Tipo	Und	Quant.	Valor Unit	Total
--------------	---------------	--------------	------------------	-------------	------------	---------------	-------------------	--------------

Prefeitura Municipal de Pacajá
CNPJ: 22.981.427/0001-50

Composição	86939	SINAPI	LAVATÓRIO LOUÇA BRANCA COM COLUNA, *44 X 35,5* CM, PADRÃO POPULAR, INCLUSO SIFÃO FLEXÍVEL EM PVC, VÁLVULA E ENGATE FLEXÍVEL 30CM EM PLÁSTICO E COM TORNEIRA CROMADA PADRÃO POPULAR - FORNECIMENTO E INSTALAÇÃO. AF_01/2020	Louças e Metais	UN	1,0000000	450,43	450,43	
Composição Auxiliar	86879	SINAPI	VÁLVULA EM PLÁSTICO 1 PARA PIA, TANQUE OU LAVATÓRIO, COM OU SEM LADRÃO - FORNECIMENTO E INSTALAÇÃO. AF_01/2020	Louças e Metais	UN	1,0000000	10,32	10,32	
Composição Auxiliar	86883	SINAPI	SIFÃO DO TIPO FLEXÍVEL EM PVC 1 X 1.1/2 - FORNECIMENTO E INSTALAÇÃO. AF_01/2020	Louças e Metais	UN	1,0000000	13,07	13,07	
Composição Auxiliar	86884	SINAPI	ENGATE FLEXÍVEL EM PLÁSTICO BRANCO, 1/2 X 30CM - FORNECIMENTO E INSTALAÇÃO. AF_01/2020	Louças e Metais	UN	1,0000000	11,47	11,47	
Composição Auxiliar	86902	SINAPI	LAVATÓRIO LOUÇA BRANCA COM COLUNA, *44 X 35,5* CM, PADRÃO POPULAR - FORNECIMENTO E INSTALAÇÃO. AF_01/2020	Louças e Metais	UN	1,0000000	370,88	370,88	
Composição Auxiliar	86906	SINAPI	TORNEIRA CROMADA DE MESA, 1/2 OU 3/4, PARA LAVATÓRIO, PADRÃO POPULAR - FORNECIMENTO E INSTALAÇÃO. AF_01/2020	Louças e Metais	UN	1,0000000	44,69	44,69	
				MO sem LS =>	32,88	LS =>	0,00	MO com LS =>	32,88
				Valor do BDI =>	129,81			Valor com BDI =>	580,24
						Quant. =>	3,0000000	Preço Total =>	1.740,72

2.8.4	Código	Banco	Descrição	Tipo	Und	Quant.	Valor Unit	Total	
Composição	86943	SINAPI	LAVATÓRIO LOUÇA BRANCA SUSPENSO, 29,5 X 39CM OU EQUIVALENTE, PADRÃO POPULAR, INCLUSO SIFÃO FLEXÍVEL EM PVC, VÁLVULA E ENGATE FLEXÍVEL 30CM EM PLÁSTICO E TORNEIRA CROMADA DE MESA, PADRÃO POPULAR - FORNECIMENTO E INSTALAÇÃO. AF_01/2020	Louças e Metais	UN	1,0000000	255,89	255,89	
Composição Auxiliar	86879	SINAPI	VÁLVULA EM PLÁSTICO 1 PARA PIA, TANQUE OU LAVATÓRIO, COM OU SEM LADRÃO - FORNECIMENTO E INSTALAÇÃO. AF_01/2020	Louças e Metais	UN	1,0000000	10,32	10,32	
Composição Auxiliar	86883	SINAPI	SIFÃO DO TIPO FLEXÍVEL EM PVC 1 X 1.1/2 - FORNECIMENTO E INSTALAÇÃO. AF_01/2020	Louças e Metais	UN	1,0000000	13,07	13,07	
Composição Auxiliar	86884	SINAPI	ENGATE FLEXÍVEL EM PLÁSTICO BRANCO, 1/2 X 30CM - FORNECIMENTO E INSTALAÇÃO. AF_01/2020	Louças e Metais	UN	1,0000000	11,47	11,47	
Composição Auxiliar	86904	SINAPI	LAVATÓRIO LOUÇA BRANCA SUSPENSO, 29,5 X 39CM OU EQUIVALENTE, PADRÃO POPULAR - FORNECIMENTO E INSTALAÇÃO. AF_01/2020	Louças e Metais	UN	1,0000000	176,34	176,34	
Composição Auxiliar	86906	SINAPI	TORNEIRA CROMADA DE MESA, 1/2 OU 3/4 PARA LAVATÓRIO, PADRÃO POPULAR - FORNECIMENTO E INSTALAÇÃO. AF_01/2020	Louças e Metais	UN	1,0000000	44,69	44,69	
				MO sem LS =>	20,21	LS =>	0,00	MO com LS =>	20,21
				Valor do BDI =>	73,74			Valor com BDI =>	329,63

Prefeitura Municipal de Pacajá
CNPJ: 22.981.427/0001-50

Quant. => 2,0000000 Preço Total => 659,26

2.8.5	Código	Banco	Descrição	Tipo	Und	Quant.	Valor Unit	Total	
Composição	190100	SBC	CUBA REDONDA DE APOIO 35CM L-155.17 - DECA COM ACESSORIOS	APARELHOS SANITARIOS	UN	1,0000000	705,06	705,06	
Insumo	003818	SBC	RABICHO FLEXIVEL 40cm PVC 1/2" COM CANOPLAS	Material	UN	2,0000000	19,74	39,48	
Insumo	004636	SBC	FITA TEFLON VEDA ROSCA 18mm x 25m	Material	M	0,4000000	0,19	0,07	
Insumo	006900	SBC	SIFAO PARA PIA AMERICANA 1.1/2"x1.1/2" CROMADO	Material	UN	1,0000000	119,99	119,99	
Insumo	031055	SBC	CUBA REDONDA DE APOIO 35cm L-155.17 DECA	Material	UN	1,0000000	484,90	484,90	
Insumo	099034	SBC	AJUDANTE DE BOMBEIRO OU ENCANADOR	Mão de Obra	H	1,5840000	15,31	24,25	
Insumo	099200	SBC	BOMBEIRO OU ENCANADOR	Mão de Obra	H	1,7820000	20,41	36,37	
				MO sem LS =>	60,62	LS =>	0,00	MO com LS =>	60,62
				Valor do BDI =>	203,19			Valor com BDI =>	908,25
					Quant. =>	6,0000000	Preço Total =>		5.449,50

2.8.6	Código	Banco	Descrição	Tipo	Und	Quant.	Valor Unit	Total	
Composição	86920	SINAPI	TANQUE DE LOUÇA BRANCA COM COLUNA, 30L OU EQUIVALENTE, INCLUSO SIFÃO FLEXÍVEL EM PVC, VÁLVULA PLÁSTICA E TORNEIRA DE METAL CROMADO PADRÃO POPULAR - FORNECIMENTO E INSTALAÇÃO. AF_01/2020	Louças e Metais	UN	1,0000000	929,33	929,33	
Composição Auxiliar	86872	SINAPI	TANQUE DE LOUÇA BRANCA COM COLUNA, 30L OU EQUIVALENTE - FORNECIMENTO E INSTALAÇÃO. AF_01/2020	Louças e Metais	UN	1,0000000	871,83	871,83	
Composição Auxiliar	86879	SINAPI	VÁLVULA EM PLÁSTICO 1" PARA PIA, TANQUE OU LAVATÓRIO, COM OU SEM LADRÃO - FORNECIMENTO E INSTALAÇÃO. AF_01/2020	Louças e Metais	UN	1,0000000	10,32	10,32	
Composição Auxiliar	86883	SINAPI	SIFÃO DO TIPO FLEXÍVEL EM PVC 1 X 1.1/2 - FORNECIMENTO E INSTALAÇÃO. AF_01/2020	Louças e Metais	UN	1,0000000	13,07	13,07	
Composição Auxiliar	86913	SINAPI	TORNEIRA CROMADA 1/2" OU 3/4" PARA TANQUE, PADRÃO POPULAR - FORNECIMENTO E INSTALAÇÃO. AF_01/2020	Louças e Metais	UN	1,0000000	34,11	34,11	
				MO sem LS =>	50,91	LS =>	0,00	MO com LS =>	50,91
				Valor do BDI =>	267,83			Valor com BDI =>	1.197,16
					Quant. =>	1,0000000	Preço Total =>		1.197,16

2.8.7	Código	Banco	Descrição	Tipo	Und	Quant.	Valor Unit	Total
Composição	190220	SBC	PAPELEIRA DE LOUCA BRANCA COM ROLETE ICASA	APARELHOS SANITARIOS	UN	1,0000000	30,06	30,06

Prefeitura Municipal de Pacajá
CNPJ: 22.981.427/0001-50

Insumo	000050	SBC	CIMENTO PORTLAND CP III 32RS NBR 11578 (quilo)	Material	KG	0,1600000	1,13	0,18	
Insumo	000100	SBC	AREIA GROSSA LAVADA	Material	m³	0,0010000	121,56	0,12	
Insumo	003921	SBC	PAPELEIRA DE LOUCA BRANCA COM ROLETE A-100 ICASA	Material	UN	1,0000000	20,02	20,02	
Insumo	099050	SBC	PEDREIRO	Mão de Obra	H	0,3270000	20,41	6,67	
Insumo	099900	SBC	SERVENTE	Mão de Obra	H	0,2080000	14,77	3,07	
				MO sem LS =>	9,74	LS =>	0,00	MO com LS =>	9,74
				Valor do BDI =>	8,66			Valor com BDI =>	38,72
						Quant. =>	8,0000000	Preço Total =>	309,76

2.8.8	Código	Banco	Descrição	Tipo	Und	Quant.	Valor Unit	Total	
Composição	190222	SBC	CABIDE LOUCA BRANCO ICASA	APARELHOS SANITARIOS	UN	1,0000000	55,13	55,13	
Insumo	000050	SBC	CIMENTO PORTLAND CP III 32RS NBR 11578 (quilo)	Material	KG	0,1000000	1,13	0,11	
Insumo	000100	SBC	AREIA GROSSA LAVADA	Material	m³	0,0010000	121,56	0,12	
Insumo	003922	SBC	CABIDE LOUCA SIMPLES 4"x2"	Material	UN	1,0000000	45,36	45,36	
Insumo	099050	SBC	PEDREIRO	Mão de Obra	H	0,3160000	20,41	6,44	
Insumo	099900	SBC	SERVENTE	Mão de Obra	H	0,2100000	14,77	3,10	
				MO sem LS =>	9,54	LS =>	0,00	MO com LS =>	9,54
				Valor do BDI =>	15,88			Valor com BDI =>	71,01
						Quant. =>	3,0000000	Preço Total =>	213,03

2.8.9	Código	Banco	Descrição	Tipo	Und	Quant.	Valor Unit	Total
Composição	190099	SEDOP	Chuveiro elétrico		UN	1,0000000	243,89	243,89
Composição Auxiliar	280007	SEDOP	AUXILIAR DE ELETRICISTA COM ENCARGOS COMPLEMENTARES		H	1,1000000	25,26	27,78
Composição Auxiliar	280016	SEDOP	ENCANADOR OU BOMBEIRO HIDRÁULICO COM ENCARGOS COMPLEMENTARES		H	0,5500000	30,03	16,51
Composição Auxiliar	280014	SEDOP	ELETRICISTA COM ENCARGOS COMPLEMENTARES		H	0,5500000	31,13	17,12
Insumo	H00055	SEDOP	Fita de vedacao	Material	M	1,1200000	0,29	0,32
Insumo	H00012	SEDOP	Tubo de ligacao cromado com canopla	Material	UN	1,0000000	27,56	27,56
Insumo	H00011	SEDOP	Chuveiro elétrico	Material	UN	1,0000000	154,60	154,60

Prefeitura Municipal de Pacajá
CNPJ: 22.981.427/0001-50

MO sem LS => 40,07 LS => 0,00 MO com LS => 40,07
Valor do BDI => 70,28 Valor com BDI => 314,17
Quant. => 1,00000000 Preço Total => 314,17

2.9			METAIS					6.984,13
2.9.1	Código	Banco	Descrição	Tipo	Und	Quant.	Valor Unit	Total
Composição	86911	SINAPI	TORNEIRA CROMADA LONGA, DE PAREDE, 1/2" OU 3/4", PARA PIA DE COZINHA, PADRÃO POPULAR - FORNECIMENTO E INSTALAÇÃO. AF_01/2020	Louças e Metais	UN	1,00000000	52,36	52,36
Composição Auxiliar	88267	SINAPI	ENCANADOR OU BOMBEIRO HIDRÁULICO COM ENCARGOS COMPLEMENTARES	Livro SINAPI: Cálculos e Parâmetros	H	0,1164000	27,80	3,23
Composição Auxiliar	88316	SINAPI	SERVENTE COM ENCARGOS COMPLEMENTARES	Livro SINAPI: Cálculos e Parâmetros	H	0,0367000	23,48	0,86
Insumo	00003146	SINAPI	FITA VEDA ROSCA EM ROLOS DE 18 MM X 10 M (L X C)	Material	UN	0,0210000	3,40	0,07
Insumo	00013416	SINAPI	TORNEIRA METALICA CROMADA, RETA, DE PAREDE, PARA COZINHA, SEM BICO, SEM AREJADOR, PADRAO POPULAR, 1/2 " OU 3/4 " (REF 1158)	Material	UN	1,00000000	48,20	48,20

MO sem LS => 2,66 LS => 0,00 MO com LS => 2,66
Valor do BDI => 15,09 Valor com BDI => 67,45
Quant. => 2,00000000 Preço Total => 134,90

2.9.2	Código	Banco	Descrição	Tipo	Und	Quant.	Valor Unit	Total
Composição	103018	SINAPI	VÁLVULA DE DESCARGA METÁLICA, BASE 1 1/4", ACABAMENTO METALICO CROMADO - FORNECIMENTO E INSTALAÇÃO. AF_08/2021	Válvulas e Registros para Sistemas Prediais	UN	1,00000000	269,07	269,07
Composição Auxiliar	88248	SINAPI	AUXILIAR DE ENCANADOR OU BOMBEIRO HIDRÁULICO COM ENCARGOS COMPLEMENTARES	Livro SINAPI: Cálculos e Parâmetros	H	0,8024000	23,38	18,76
Composição Auxiliar	88267	SINAPI	ENCANADOR OU BOMBEIRO HIDRÁULICO COM ENCARGOS COMPLEMENTARES	Livro SINAPI: Cálculos e Parâmetros	H	0,8024000	27,80	22,30
Insumo	00003148	SINAPI	FITA VEDA ROSCA EM ROLOS DE 18 MM X 50 M (L X C)	Material	UN	0,0168000	12,54	0,21
Insumo	00011781	SINAPI	VALVULA DE DESCARGA METALICA, BASE 1 1/4 " E ACABAMENTO METALICO CROMADO	Material	UN	1,00000000	227,80	227,80

MO sem LS => 26,31 LS => 0,00 MO com LS => 26,31
Valor do BDI => 77,54 Valor com BDI => 346,61
Quant. => 5,00000000 Preço Total => 1.733,05

2.9.3	Código	Banco	Descrição	Tipo	Und	Quant.	Valor Unit	Total
Composição	190216	SBC	SABONETEIRA LOUCA 006-391 BRANCO	APARELHOS SANITARIOS	UN	1,00000000	31,24	31,24

Prefeitura Municipal de Pacajá
CNPJ: 22.981.427/0001-50

Insumo	000050	SBC	CIMENTO PORTLAND CP III 32RS NBR 11578 (quilo)	Material	KG	0,1090000	1,13	0,12	
Insumo	000100	SBC	AREIA GROSSA LAVADA	Material	m³	0,0010000	121,56	0,12	
Insumo	003916	SBC	SABONETEIRA LOUCA 15x15cm	Material	UN	1,0000000	21,75	21,75	
Insumo	099050	SBC	PEDREIRO	Mão de Obra	H	0,3060000	20,41	6,24	
Insumo	099900	SBC	SERVENTE	Mão de Obra	H	0,2040000	14,77	3,01	
				MO sem LS =>	9,25	LS =>	0,00	MO com LS =>	9,25
				Valor do BDI =>	9,00			Valor com BDI =>	40,24
						Quant. =>	9,0000000	Preço Total =>	362,16

2.9.4	Código	Banco	Descrição	Tipo	Und	Quant.	Valor Unit	Total	
Composição	86935	SINAPI	CUBA DE EMBUTIR DE AÇO INOXIDÁVEL MÉDIA, INCLUSO VÁLVULA TIPO AMERICANA EM METAL CROMADO E SIFÃO FLEXÍVEL EM PVC - FORNECIMENTO E INSTALAÇÃO. AF_01/2020	Louças e Metais	UN	1,0000000	318,12	318,12	
Composição Auxiliar	86878	SINAPI	VÁLVULA EM METAL CROMADO TIPO AMERICANA 3.1/2"X 1.1/2" PARA PIA - FORNECIMENTO E INSTALAÇÃO. AF_01/2020	Louças e Metais	UN	1,0000000	65,43	65,43	
Composição Auxiliar	86883	SINAPI	SIFÃO DO TIPO FLEXÍVEL EM PVC 1 X 1.1/2 - FORNECIMENTO E INSTALAÇÃO. AF_01/2020	Louças e Metais	UN	1,0000000	13,07	13,07	
Composição Auxiliar	86900	SINAPI	CUBA DE EMBUTIR RETANGULAR DE AÇO INOXIDÁVEL, 46 X 30 X 12 CM - FORNECIMENTO E INSTALAÇÃO. AF_01/2020	Louças e Metais	UN	1,0000000	239,62	239,62	
				MO sem LS =>	17,23	LS =>	0,00	MO com LS =>	17,23
				Valor do BDI =>	91,68			Valor com BDI =>	409,80
						Quant. =>	2,0000000	Preço Total =>	819,60

2.9.5	Código	Banco	Descrição	Tipo	Und	Quant.	Valor Unit	Total
Composição	100868	SINAPI	BARRA DE APOIO RETA, EM AÇO INOX POLIDO, COMPRIMENTO 80 CM, FIXADA NA PAREDE - FORNECIMENTO E INSTALAÇÃO. AF_01/2020	Louças e Metais	UN	1,0000000	379,09	379,09
Composição Auxiliar	88267	SINAPI	ENCANADOR OU BOMBEIRO HIDRÁULICO COM ENCARGOS COMPLEMENTARES	Livro SINAPI: Cálculos e Parâmetros	H	0,9485000	27,80	26,36
Composição Auxiliar	88316	SINAPI	SERVENTE COM ENCARGOS COMPLEMENTARES	Livro SINAPI: Cálculos e Parâmetros	H	0,2988000	23,48	7,01
Insumo	00004351	SINAPI	PARAFUSO NIQUELADO 3 1/2" COM ACABAMENTO CROMADO PARA FIXAR PEÇA SANITÁRIA, INCLUI PORCA CEGA, ARRUELA E BUCHA DE NYLON TAMANHO S-8	Material	UN	6,0000000	20,03	120,18
Insumo	00036081	SINAPI	BARRA DE APOIO RETA, EM AÇO INOX POLIDO, COMPRIMENTO 80CM, DIAMETRO MINIMO 3 CM	Material	UN	1,0000000	225,54	225,54

Prefeitura Municipal de Pacajá
CNPJ: 22.981.427/0001-50

MO sem LS => 21,75 LS => 0,00 MO com LS => 21,75
Valor do BDI => 109,25 Valor com BDI => 488,34
Quant. => 6,00000000 Preço Total => 2.930,04

2.9.6	Código	Banco	Descrição	Tipo	Und	Quant.	Valor Unit	Total	
Composição	100869	SINAPI	BARRA DE APOIO RETA, EM ACO INOX POLIDO, COMPRIMENTO 90 CM, FIXADA NA PAREDE - FORNECIMENTO E INSTALAÇÃO. AF_01/2020	Louças e Metais	UN	1,00000000	389,84	389,84	
Composição Auxiliar	88267	SINAPI	ENCANADOR OU BOMBEIRO HIDRÁULICO COM ENCARGOS COMPLEMENTARES	Livro SINAPI: Cálculos e Parâmetros	H	0,94850000	27,80	26,36	
Composição Auxiliar	88316	SINAPI	SERVENTE COM ENCARGOS COMPLEMENTARES	Livro SINAPI: Cálculos e Parâmetros	H	0,29880000	23,48	7,01	
Insumo	00004351	SINAPI	PARAFUSO NIQUELADO 3 1/2" COM ACABAMENTO CROMADO PARA FIXAR PEÇA SANITARIA, INCLUI PORCA CEGA, ARRUELA E BUCHA DE NYLON TAMANHO S-8	Material	UN	6,00000000	20,03	120,18	
Insumo	00036206	SINAPI	BARRA DE APOIO RETA, EM ACO INOX POLIDO, COMPRIMENTO 90 CM, DIAMETRO MINIMO 3 CM	Material	UN	1,00000000	236,29	236,29	
				MO sem LS =>	21,75	LS =>	0,00	MO com LS =>	21,75
				Valor do BDI =>	112,35			Valor com BDI =>	502,19
					Quant. =>	2.00000000	Preço Total =>		1.004,38

3			INSTALAÇÕES ELÉTRICAS E TELEFÔNICAS					130.242,57	
3.1			ELETRODUTO DE PVC RÍGIDO					24.250,20	
3.1.1	Código	Banco	Descrição	Tipo	Und	Quant.	Valor Unit	Total	
Composição	91869	SINAPI	ELETRODUTO RÍGIDO ROSCÁVEL, PVC, DN 40 MM (1 1/4"), PARA CIRCUITOS TERMINAIS - FORNECIMENTO E INSTALAÇÃO. AF_12/2015	Instalações Elétricas - Eletrodutos Embutidos, Cabos, Caixas, Tomadas e Interruptores	M	1,0000000	20,39	20,39	
Composição Auxiliar	88247	SINAPI	AUXILIAR DE ELETRICISTA COM ENCARGOS COMPLEMENTARES	Livro SINAPI: Cálculos e Parâmetros	H	0,1360000	24,33	3,30	
Composição Auxiliar	88264	SINAPI	ELETRICISTA COM ENCARGOS COMPLEMENTARES	Livro SINAPI: Cálculos e Parâmetros	H	0,1360000	28,84	3,92	
Insumo	00002684	SINAPI	ELETRODUTO DE PVC RIGIDO ROSCAVEL DE 1 1/4 ", SEM LUVA	Material	M	1,0170000	12,90	13,11	
Insumo	00043132	SINAPI	ARAME RECOZIDO 16 BWG, D = 1,65 MM (0,016 KG/M) OU 18 BWG, D = 1,25 MM (0,01 KG/M)	Material	KG	0,0023000	26,29	0,06	
				MO sem LS =>	4,53	LS =>	0,00	MO com LS =>	4,53
				Valor do BDI =>	5,87			Valor com BDI =>	26,26
					Quant. =>	900,0000000		Preço Total =>	23.634,00

Prefeitura Municipal de Pacajá
CNPJ: 22.981.427/0001-50

3.1.2	Código	Banco	Descrição	Tipo	Und	Quant.	Valor Unit	Total		
Composição	91868	SINAPI	ELETRODUTO RÍGIDO ROSCÁVEL, PVC, DN 32 MM (1"), PARA CIRCUITOS TERMINAIS, INSTALADO EM LAJE - FORNECIMENTO E INSTALAÇÃO. AF_03/2023	Instalações Elétricas - Eletrodutos Embutidos, Cabos, Caixas, Tomadas e Interruptores	M	1,0000000	15,95	15,95		
Composição Auxiliar	88247	SINAPI	AUXILIAR DE ELETRICISTA COM ENCARGOS COMPLEMENTARES	Livro SINAPI: Cálculos e Parâmetros	H	0,1140000	24,33	2,77		
Composição Auxiliar	88264	SINAPI	ELETRICISTA COM ENCARGOS COMPLEMENTARES	Livro SINAPI: Cálculos e Parâmetros	H	0,1140000	28,84	3,28		
Insumo	00002685	SINAPI	ELETRODUTO DE PVC RIGIDO ROSCAVEL DE 1 ", SEM LUVA	Material	M	1,0170000	9,69	9,85		
Insumo	00043132	SINAPI	ARAME RECOZIDO 16 BWG, D = 1,65 MM (0,016 KG/M) OU 18 BWG, D = 1,25 MM (0,01 KG/M)	Material	KG	0,0020000	26,29	0,05		
					MO sem LS =>	3,80	LS =>	0,00	MO com LS =>	3,80
					Valor do BDI =>	4,59			Valor com BDI =>	20,54
						Quant. =>	30.0000000	Preço Total =>	616,20	

3.2			FIOS E CABOS					32.860,50				
3.2.1	Código	Banco	Descrição	Tipo		Und	Quant.	Valor Unit	Total			
Composição	91924	SINAPI	CABO DE COBRE FLEXÍVEL ISOLADO, 1,5 MM², ANTI-CHAMA 450/750 V, PARA CIRCUITOS TERMINAIS - FORNECIMENTO E INSTALAÇÃO. AF_03/2023	Instalações Elétricas - Eletrodutos Embutidos, Cabos, Caixas, Tomadas e Interruptores		M	1,00000000	3,27	3,27			
Composição Auxiliar	88247	SINAPI	AUXILIAR DE ELETRICISTA COM ENCARGOS COMPLEMENTARES	Livro SINAPI: Cálculos e Parâmetros		H	0,02300000	24,33	0,55			
Composição Auxiliar	88264	SINAPI	ELETRICISTA COM ENCARGOS COMPLEMENTARES	Livro SINAPI: Cálculos e Parâmetros		H	0,02300000	28,84	0,66			
Insumo	00001013	SINAPI	CABO DE COBRE, FLEXIVEL, CLASSE 4 OU 5, ISOLACAO EM PVC/A, ANTICHAMA BWF-B, 1 CONDUTOR, 450/750 V, SECAO NOMINAL 1,5 MM2	Material		M	1,24340000	1,61	2,00			
Insumo	00021127	SINAPI	FITA ISOLANTE ADESIVA ANTICHAMA, USO ATE 750 V, EM ROLO DE 19 MM X 5 M	Material		UN	0,00940000	7,27	0,06			
				MO sem LS =>		0,76	LS =>		0,00	MO com LS =>		0,76
				Valor do BDI =>		0,94				Valor com BDI =>		4,21
						Quant. =>		1.500,00000000		Preço Total =>		6.315,00

3.2.2	Código	Banco	Descrição	Tipo	Und	Quant.	Valor Unit	Total
Composição	91926	SINAPI	CABO DE COBRE FLEXÍVEL ISOLADO, 2,5 MM², ANTI-CHAMA 450/750 V, PARA CIRCUITOS TERMINAIS - FORNECIMENTO E INSTALAÇÃO. AF_03/2023	Instalações Elétricas - Eletrodutos Embutidos, Cabos, Caixas, Tomadas e Interruptores	M	1,00000000	4,77	4,77
Composição Auxiliar	88247	SINAPI	AUXILIAR DE ELETRICISTA COM ENCARGOS COMPLEMENTARES	Livro SINAPI: Cálculos e Parâmetros	H	0,02900000	24,33	0,70
Composição Auxiliar	88264	SINAPI	ELETRICISTA COM ENCARGOS COMPLEMENTARES	Livro SINAPI: Cálculos e Parâmetros	H	0,02900000	28,84	0,83

Prefeitura Municipal de Pacajá
CNPJ: 22.981.427/0001-50

Insumo	00001014	SINAPI	CABO DE COBRE, FLEXIVEL, CLASSE 4 OU 5, ISOLACAO EM PVC/A, ANTICHAMA BWF-B, 1 CONDUTOR, 450/750 V, SECAO NOMINAL 2,5 MM2	Material	M	1,2434000	2,56	3,18	
Insumo	00021127	SINAPI	FITA ISOLANTE ADESIVA ANTICHAMA, USO ATE 750 V, EM ROLO DE 19 MM X 5 M	Material	UN	0,0094000	7,27	0,06	
				MO sem LS =>	0,96	LS =>	0,00	MO com LS =>	0,96
				Valor do BDI =>	1,37			Valor com BDI =>	6,14
						Quant. =>	2.300.0000000	Preço Total =>	14.122,00

3.2.3	Código	Banco	Descrição	Tipo	Und	Quant.	Valor Unit	Total	
Composição	91928	SINAPI	CABO DE COBRE FLEXÍVEL ISOLADO, 4 MM², ANTI-CHAMA 450/750 V, PARA CIRCUITOS TERMINAIS - FORNECIMENTO E INSTALAÇÃO. AF_03/2023	Instalações Elétricas - Eletrodutos Embutidos, Cabos, Caixas, Tomadas e Interruptores	M	1,0000000	7,39	7,39	
Composição Auxiliar	88247	SINAPI	AUXILIAR DE ELETRICISTA COM ENCARGOS COMPLEMENTARES	Livro SINAPI: Cálculos e Parâmetros	H	0,0390000	24,33	0,94	
Composição Auxiliar	88264	SINAPI	ELETRICISTA COM ENCARGOS COMPLEMENTARES	Livro SINAPI: Cálculos e Parâmetros	H	0,0390000	28,84	1,12	
Insumo	00000981	SINAPI	CABO DE COBRE, FLEXIVEL, CLASSE 4 OU 5, ISOLACAO EM PVC/A, ANTICHAMA BWF-B, 1 CONDUTOR, 450/750 V, SECAO NOMINAL 4 MM2	Material	M	1,2434000	4,24	5,27	
Insumo	00021127	SINAPI	FITA ISOLANTE ADESIVA ANTICHAMA, USO ATE 750 V, EM ROLO DE 19 MM X 5 M	Material	UN	0,0094000	7,27	0,06	
				MO sem LS =>	1,29	LS =>	0,00	MO com LS =>	1,29
				Valor do BDI =>	2,12			Valor com BDI =>	9,51
						Quant. =>	150.0000000	Preço Total =>	1.426,50

3.2.4	Código	Banco	Descrição	Tipo	Und	Quant.	Valor Unit	Total	
Composição	91930	SINAPI	CABO DE COBRE FLEXÍVEL ISOLADO, 6 MM², ANTI-CHAMA 450/750 V, PARA CIRCUITOS TERMINAIS - FORNECIMENTO E INSTALAÇÃO. AF_03/2023	Instalações Elétricas - Eletrodutos Embutidos, Cabos, Caixas, Tomadas e Interruptores	M	1,0000000	10,34	10,34	
Composição Auxiliar	88247	SINAPI	AUXILIAR DE ELETRICISTA COM ENCARGOS COMPLEMENTARES	Livro SINAPI: Cálculos e Parâmetros	H	0,0510000	24,33	1,24	
Composição Auxiliar	88264	SINAPI	ELETRICISTA COM ENCARGOS COMPLEMENTARES	Livro SINAPI: Cálculos e Parâmetros	H	0,0510000	28,84	1,47	
Insumo	00000982	SINAPI	CABO DE COBRE, FLEXIVEL, CLASSE 4 OU 5, ISOLACAO EM PVC/A, ANTICHAMA BWF-B, 1 CONDUTOR, 450/750 V, SECAO NOMINAL 6 MM2	Material	M	1,2434000	6,09	7,57	
Insumo	00021127	SINAPI	FITA ISOLANTE ADESIVA ANTICHAMA, USO ATE 750 V, EM ROLO DE 19 MM X 5 M	Material	UN	0,0094000	7,27	0,06	
				MO sem LS =>	1,69	LS =>	0,00	MO com LS =>	1,69
				Valor do BDI =>	2.97			Valor com BDI =>	13,31

Prefeitura Municipal de Pacajá
CNPJ: 22.981.427/0001-50

Quant. => 300,0000000 Preço Total => 3.993,00

3.2.5	Código	Banco	Descrição	Tipo	Und	Quant.	Valor Unit	Total	
Composição	92979	SINAPI	CABO DE COBRE FLEXÍVEL ISOLADO, 10 MM², ANTI-CHAMA 450/750 V, PARA DISTRIBUIÇÃO - FORNECIMENTO E INSTALAÇÃO. AF_10/2020	Instalações Elétricas - Quadros, Cabos, Disjuntores, Contatores e Barramentos Blindados	M	1,0000000	12,49	12,49	
Composição Auxiliar	88247	SINAPI	AUXILIAR DE ELETRICISTA COM ENCARGOS COMPLEMENTARES	Livro SINAPI: Cálculos e Parâmetros	H	0,0090000	24,33	0,21	
Composição Auxiliar	88264	SINAPI	ELETRICISTA COM ENCARGOS COMPLEMENTARES	Livro SINAPI: Cálculos e Parâmetros	H	0,0090000	28,84	0,25	
Insumo	00000980	SINAPI	CABO DE COBRE, FLEXIVEL, CLASSE 4 OU 5, ISOLACAO EM PVC/A, ANTICHAMA BWF-B, 1 CONDUTOR, 450/750 V, SECAO NOMINAL 10 MM2	Material	M	1,0270000	11,65	11,96	
Insumo	00021127	SINAPI	FITA ISOLANTE ADESIVA ANTICHAMA, USO ATE 750 V, EM ROLO DE 19 MM X 5 M	Material	UN	0,0100000	7,27	0,07	
				MO sem LS =>	0,30	LS =>	0,00	MO com LS =>	0,30
				Valor do BDI =>	3,59			Valor com BDI =>	16,08
						Quant. =>	150,0000000	Preço Total =>	2.412,00

3.2.6	Código	Banco	Descrição	Tipo	Und	Quant.	Valor Unit	Total	
Composição	92981	SINAPI	CABO DE COBRE FLEXÍVEL ISOLADO, 16 MM², ANTI-CHAMA 450/750 V, PARA DISTRIBUIÇÃO - FORNECIMENTO E INSTALAÇÃO. AF_10/2020	Instalações Elétricas - Quadros, Cabos, Disjuntores, Contatores e Barramentos Blindados	M	1,0000000	17,83	17,83	
Composição Auxiliar	88247	SINAPI	AUXILIAR DE ELETRICISTA COM ENCARGOS COMPLEMENTARES	Livro SINAPI: Cálculos e Parâmetros	H	0,0130000	24,33	0,31	
Composição Auxiliar	88264	SINAPI	ELETRICISTA COM ENCARGOS COMPLEMENTARES	Livro SINAPI: Cálculos e Parâmetros	H	0,0130000	28,84	0,37	
Insumo	00000979	SINAPI	CABO DE COBRE, FLEXIVEL, CLASSE 4 OU 5, ISOLACAO EM PVC/A, ANTICHAMA BWF-B, 1 CONDUTOR, 450/750 V, SECAO NOMINAL 16 MM2	Material	M	1,0270000	16,64	17,08	
Insumo	00021127	SINAPI	FITA ISOLANTE ADESIVA ANTICHAMA, USO ATE 750 V, EM ROLO DE 19 MM X 5 M	Material	UN	0,0100000	7,27	0,07	
				MO sem LS =>	0,42	LS =>	0,00	MO com LS =>	0,42
				Valor do BDI =>	5,13			Valor com BDI =>	22,96
						Quant. =>	200.0000000	Preço Total =>	4.592,00

3.3			CABO TELEFÔNICO					1.020,95
3.3.1	Código	Banco	Descrição	Tipo	Und	Quant.	Valor Unit	Total
Composição	211205	SEDOP	Cabo telefônico CCI 50x10P		M	1,0000000	8,77	8,77

Prefeitura Municipal de Pacajá
CNPJ: 22.981.427/0001-50

Composição Auxiliar	280007	SEDOP	AUXILIAR DE ELETRICISTA COM ENCARGOS COMPLEMENTARES		H	0,0400000	25,26	1,01	
Composição Auxiliar	280014	SEDOP	ELETRICISTA COM ENCARGOS COMPLEMENTARES		H	0,0800000	31,13	2,49	
Insumo	E00423	SEDOP	Cabo telefônico CCI 50x10P	Material	M	1,0000000	5,27	5,27	
				MO sem LS =>	2,31	LS =>	0,00	MO com LS =>	2,31
				Valor do BDI =>	2,52			Valor com BDI =>	11,29
				Quant. =>	70,0000000	Preço Total =>	790,30		

3.3.2	Código	Banco	Descrição	Tipo	Und	Quant.	Valor Unit	Total		
Composição	98262	SINAPI	CABO TELEFÔNICO CCI-50 2 PARES, SEM BLINDAGEM, INSTALADO EM ENTRADA DE EDIFICAÇÃO - FORNECIMENTO E INSTALAÇÃO. AF_11/2019	Redes de Lógica, Telefonia e Imagem	M	1,0000000	5,12	5,12		
Composição Auxiliar	88247	SINAPI	AUXILIAR DE ELETRICISTA COM ENCARGOS COMPLEMENTARES	Livro SINAPI: Cálculos e Parâmetros	H	0,0641000	24,33	1,55		
Composição Auxiliar	88264	SINAPI	ELETRICISTA COM ENCARGOS COMPLEMENTARES	Livro SINAPI: Cálculos e Parâmetros	H	0,0641000	28,84	1,84		
Insumo	00011902	SINAPI	CABO TELEFONICO CCI 50, 2 PARES, USO INTERNO, SEM BLINDAGEM	Material	M	1,0500000	1,65	1,73		
					MO sem LS =>	2,13	LS =>	0,00	MO com LS =>	2,13
					Valor do BDI =>	1,47			Valor com BDI =>	6,59
					Quant. =>	35,0000000	Preço Total =>			230,65

3.4			INTERRUPTOR					1.740,37	
3.4.1	Código	Banco	Descrição	Tipo	Und	Quant.	Valor Unit	Total	
Composição	91953	SINAPI	INTERRUPTOR SIMPLES (1 MÓDULO), 10A/250V, INCLUINDO SUPORTE E PLACA - FORNECIMENTO E INSTALAÇÃO. AF_03/2023	Instalações Elétricas - Eletrodutos Embutidos, Cabos, Caixas, Tomadas e Interruptores	UN	1,0000000	30,37	30,37	
Composição Auxiliar	91946	SINAPI	SUPORTE PARAFUSADO COM PLACA DE ENCAIXE 4" X 2" MÉDIO (1,30 M DO PISO) PARA PONTO ELÉTRICO - FORNECIMENTO E INSTALAÇÃO. AF_12/2015	Instalações Elétricas - Eletrodutos Embutidos, Cabos, Caixas, Tomadas e Interruptores	UN	1,0000000	11,20	11,20	
Composição Auxiliar	91952	SINAPI	INTERRUPTOR SIMPLES (1 MÓDULO), 10A/250V, SEM SUPORTE E SEM PLACA - FORNECIMENTO E INSTALAÇÃO. AF_12/2015	Instalações Elétricas - Eletrodutos Embutidos, Cabos, Caixas, Tomadas e Interruptores	UN	1,0000000	19,17	19,17	
				MO sem LS =>	12,02	LS =>	0,00	MO com LS =>	12,02
				Valor do BDI =>	8,75			Valor com BDI =>	39,12
					Quant. =>	24,0000000	Preço Total =>		938,88

3.4.2	Código	Banco	Descrição	Tipo	Und	Quant.	Valor Unit	Total
-------	--------	-------	-----------	------	-----	--------	------------	-------

Prefeitura Municipal de Pacajá
CNPJ: 22.981.427/0001-50

Composição	91959	SINAPI	INTERRUPTOR SIMPLES (2 MÓDULOS), 10A/250V, INCLUINDO SUPORTE E PLACA - FORNECIMENTO E INSTALAÇÃO. AF_03/2023	Instalações Elétricas - Eletrodutos Embutidos, Cabos, Caixas, Tomadas e Interruptores	UN	1,0000000	46,25	46,25	
Composição Auxiliar	91946	SINAPI	SUPORTE PARAFUSADO COM PLACA DE ENCAIXE 4" X 2" MÉDIO (1,30 M DO PISO) PARA PONTO ELÉTRICO - FORNECIMENTO E INSTALAÇÃO. AF_12/2015	Instalações Elétricas - Eletrodutos Embutidos, Cabos, Caixas, Tomadas e Interruptores	UN	1,0000000	11,20	11,20	
Composição Auxiliar	91958	SINAPI	INTERRUPTOR SIMPLES (2 MÓDULOS), 10A/250V, SEM SUPORTE E SEM PLACA - FORNECIMENTO E INSTALAÇÃO. AF_12/2015	Instalações Elétricas - Eletrodutos Embutidos, Cabos, Caixas, Tomadas e Interruptores	UN	1,0000000	35,05	35,05	
				MO sem LS =>	17,70	LS =>	0,00	MO com LS =>	17,70
				Valor do BDI =>	13,32			Valor com BDI =>	59,57
				Quant. =>		9,0000000	Preço Total =>		536,13

3.4.3	Código	Banco	Descrição	Tipo	Und	Quant.	Valor Unit	Total	
Composição	91979	SINAPI	INTERRUPTOR INTERMEDIÁRIO (1 MÓDULO), 10A/250V, INCLUINDO SUPORTE E PLACA - FORNECIMENTO E INSTALAÇÃO. AF_03/2023	Instalações Elétricas - Eletrodutos Embutidos, Cabos, Caixas, Tomadas e Interruptores	UN	1,0000000	51,50	51,50	
Composição Auxiliar	91946	SINAPI	SUPORTE PARAFUSADO COM PLACA DE ENCAIXE 4" X 2" MÉDIO (1,30 M DO PISO) PARA PONTO ELÉTRICO - FORNECIMENTO E INSTALAÇÃO. AF_12/2015	Instalações Elétricas - Eletrodutos Embutidos, Cabos, Caixas, Tomadas e Interruptores	UN	1,0000000	11,20	11,20	
Composição Auxiliar	91978	SINAPI	INTERRUPTOR INTERMEDIÁRIO (1 MÓDULO), 10A/250V, SEM SUPORTE E SEM PLACA - FORNECIMENTO E INSTALAÇÃO. AF_09/2017	Instalações Elétricas - Eletrodutos Embutidos, Cabos, Caixas, Tomadas e Interruptores	UN	1,0000000	40,30	40,30	
				MO sem LS =>	17,70	LS =>	0,00	MO com LS =>	17,70
				Valor do BDI =>	14,84			Valor com BDI =>	66,34
				Quant. =>		4,0000000	Preço Total =>		265,36

3.5			TOMADAS DE TELEFONE DE EMBUTIR					280,56	
3.5.1	Código	Banco	Descrição	Tipo	Und	Quant.	Valor Unit	Total	
Composição	98308	SINAPI	TOMADA PARA TELEFONE RJ11 - FORNECIMENTO E INSTALAÇÃO. AF_11/2019	Redes de Lógica, Telefonia e Imagem	UN	1,0000000	31,12	31,12	
Composição Auxiliar	88247	SINAPI	AUXILIAR DE ELETRICISTA COM ENCARGOS COMPLEMENTARES	Livro SINAPI: Cálculos e Parâmetros	H	0,2062000	24,33	5,01	
Composição Auxiliar	88264	SINAPI	ELETRICISTA COM ENCARGOS COMPLEMENTARES	Livro SINAPI: Cálculos e Parâmetros	H	0,2062000	28,84	5,94	
Insumo	00038082	SINAPI	TOMADA RJ11, 2 FIOS, CONJUNTO MONTADO PARA EMBUTIR 4" X 2" (PLACA + SUPORTE + MODULO)	Material	UN	1,0000000	20,17	20,17	
				MO sem LS =>	6,89	LS =>	0,00	MO com LS =>	6,89
				Valor do BDI =>	8,96			Valor com BDI =>	40,08
				Quant. =>		7,0000000	Preço Total =>		280,56

3.6			TOMADAS ELÉTRICAS DE EMBUTIR					2.489,50	
3.6.1	Código	Banco	Descrição	Tipo	Und	Quant.	Valor Unit	Total	
Composição	92000	SINAPI	TOMADA BAIXA DE EMBUTIR (1 MÓDULO), 2P+T 10 A, INCLUINDO SUPORTE E PLACA - FORNECIMENTO E INSTALAÇÃO. AF_03/2023	Instalações Elétricas - Eletrodutos Embutidos, Cabos, Caixas, Tomadas e Interruptores	UN	1,00000000	31,83	31,83	
Composição Auxiliar	91946	SINAPI	SUPORTE PARAFUSADO COM PLACA DE ENCAIXE 4" X 2" MÉDIO (1,30 M DO PISO) PARA PONTO ELÉTRICO - FORNECIMENTO E INSTALAÇÃO. AF_12/2015	Instalações Elétricas - Eletrodutos Embutidos, Cabos, Caixas, Tomadas e Interruptores	UN	1,00000000	11,20	11,20	
Composição Auxiliar	91998	SINAPI	TOMADA BAIXA DE EMBUTIR (1 MÓDULO), 2P+T 10 A, SEM SUPORTE E SEM PLACA - FORNECIMENTO E INSTALAÇÃO. AF_12/2015	Instalações Elétricas - Eletrodutos Embutidos, Cabos, Caixas, Tomadas e Interruptores	UN	1,00000000	20,63	20,63	
				MO sem LS =>	12,35	LS =>	0,00	MO com LS =>	12,35
				Valor do BDI =>	9,17			Valor com BDI =>	41,00
						Quant. =>	53,00000000	Preço Total =>	2.173,00

3.6.2	Código	Banco	Descrição	Tipo	Und	Quant.	Valor Unit	Total	
Composição	92008	SINAPI	TOMADA BAIXA DE EMBUTIR (2 MÓDULOS), 2P+T 10 A, INCLUINDO SUPORTE E PLACA - FORNECIMENTO E INSTALAÇÃO. AF_03/2023	Instalações Elétricas - Eletrodutos Embutidos, Cabos, Caixas, Tomadas e Interruptores	UN	1,00000000	49,14	49,14	
Composição Auxiliar	91946	SINAPI	SUPORTE PARAFUSADO COM PLACA DE ENCAIXE 4" X 2" MÉDIO (1,30 M DO PISO) PARA PONTO ELÉTRICO - FORNECIMENTO E INSTALAÇÃO. AF_12/2015	Instalações Elétricas - Eletrodutos Embutidos, Cabos, Caixas, Tomadas e Interruptores	UN	1,00000000	11,20	11,20	
Composição Auxiliar	92006	SINAPI	TOMADA BAIXA DE EMBUTIR (2 MÓDULOS), 2P+T 10 A, SEM SUPORTE E SEM PLACA - FORNECIMENTO E INSTALAÇÃO. AF_12/2015	Instalações Elétricas - Eletrodutos Embutidos, Cabos, Caixas, Tomadas e Interruptores	UN	1,00000000	37,94	37,94	
				MO sem LS =>	18,33	LS =>	0,00	MO com LS =>	18,33
				Valor do BDI =>	14,16			Valor com BDI =>	63,30
						Quant. =>	5,00000000	Preço Total =>	316,50

3.7			CAIXA DE EMBUTIR DE PVC					4.019,95
3.7.1	Código	Banco	Descrição	Tipo	Und	Quant.	Valor Unit	Total
Composição	91941	SINAPI	CAIXA RETANGULAR 4" X 2" BAIXA (0,30 M DO PISO), PVC, INSTALADA EM PAREDE - FORNECIMENTO E INSTALAÇÃO. AF_03/2023	Instalações Elétricas - Eletrodutos Embutidos, Cabos, Caixas, Tomadas e Interruptores	UN	1,00000000	12,48	12,48
Composição Auxiliar	88247	SINAPI	AUXILIAR DE ELETRICISTA COM ENCARGOS COMPLEMENTARES	Livro SINAPI: Cálculos e Parâmetros	H	0,1640000	24,33	3,99
Composição Auxiliar	88264	SINAPI	ELETRICISTA COM ENCARGOS COMPLEMENTARES	Livro SINAPI: Cálculos e Parâmetros	H	0,1640000	28,84	4,72
Composição Auxiliar	88629	SINAPI	ARGAMASSA TRAÇO 1:3 (EM VOLUME DE CIMENTO E AREIA MÉDIA ÚMIDA), PREPARO MANUAL. AF_08/2019	Argamassas	m³	0,0009000	889,85	0,80

Prefeitura Municipal de Pacajá
CNPJ: 22.981.427/0001-50

Insumo	00001872	SINAPI	CAIXA DE PASSAGEM, EM PVC, DE 4" X 2", PARA ELETRODUTO FLEXIVEL CORRUGADO	Material	UN	1,00000000	2,97	2,97	
				MO sem LS =>	5,58	LS =>	0,00	MO com LS =>	5,58
				Valor do BDI =>	3,59			Valor com BDI =>	16,07
						Quant. =>	97,00000000	Preço Total =>	1.558,79

3.7.2	Código	Banco	Descrição	Tipo	Und	Quant.	Valor Unit	Total	
Composição	91944	SINAPI	CAIXA RETANGULAR 4" X 4" BAIXA (0,30 M DO PISO), PVC, INSTALADA EM PAREDE - FORNECIMENTO E INSTALAÇÃO. AF_03/2023	Instalações Elétricas - Eletrodutos Embutidos, Cabos, Caixas, Tomadas e Interruptores	UN	1,0000000	15,95	15,95	
Composição Auxiliar	88247	SINAPI	AUXILIAR DE ELETRICISTA COM ENCARGOS COMPLEMENTARES	Livro SINAPI: Cálculos e Parâmetros	H	0,1690000	24,33	4,11	
Composição Auxiliar	88264	SINAPI	ELETRICISTA COM ENCARGOS COMPLEMENTARES	Livro SINAPI: Cálculos e Parâmetros	H	0,1690000	28,84	4,87	
Composição Auxiliar	88629	SINAPI	ARGAMASSA TRAÇO 1:3 (EM VOLUME DE CIMENTO E AREIA MÉDIA ÚMIDA), PREPARO MANUAL. AF_08/2019	Argamassas	m³	0,0012000	889,85	1,06	
Insumo	00001873	SINAPI	CAIXA DE PASSAGEM, EM PVC, DE 4" X 4", PARA ELETRODUTO FLEXIVEL CORRUGADO	Material	UN	1,0000000	5,91	5,91	
				MO sem LS =>	5,78	LS =>	0,00	MO com LS =>	5,78
				Valor do BDI =>	4,59			Valor com BDI =>	20,54
						Quant. =>	5,0000000	Preço Total =>	102,70

3.7.3	Código	Banco	Descrição	Tipo	Und	Quant.	Valor Unit	Total	
Composição	91936	SINAPI	CAIXA OCTOGONAL 4" X 4", PVC, INSTALADA EM LAJE - FORNECIMENTO E INSTALAÇÃO. AF_03/2023	Instalações Elétricas - Eletrodutos Embutidos, Cabos, Caixas,	UN	1,0000000	19,48	19,48	
Composição Auxiliar	88247	SINAPI	AUXILIAR DE ELETRICISTA COM ENCARGOS COMPLEMENTARES	Livro SINAPI: Cálculos e Parâmetros	H	0,2220000	24,33	5,40	
Composição Auxiliar	88264	SINAPI	ELETRICISTA COM ENCARGOS COMPLEMENTARES	Livro SINAPI: Cálculos e Parâmetros	H	0,2220000	28,84	6,40	
Insumo	00012001	SINAPI	CAIXA OCTOGONAL DE FUNDO MOVEL, EM PVC, DE 4" X 4", PARA ELETRODUTO FLEXIVEL CORRUGADO	Material	UN	1,0000000	7,68	7,68	
				MO sem LS =>	7,42	LS =>	0,00	MO com LS =>	7,42
				Valor do BDI =>	5,61			Valor com BDI =>	25,09
						Quant. =>	94.0000000	Preço Total =>	2.358,46

3.8			QDL - BLOCO ADMINISTRATIVO					987,32
3.8.1	Código	Banco	Descrição	Tipo	Und	Quant.	Valor Unit	Total

Prefeitura Municipal de Pacajá
CNPJ: 22.981.427/0001-50

Composição	101875	SINAPI	QUADRO DE DISTRIBUIÇÃO DE ENERGIA EM CHAPA DE AÇO GALVANIZADO, DE EMBUTIR, COM BARRAMENTO TRIFÁSICO, PARA 12 DISJUNTORES DIN 100A - FORNECIMENTO E INSTALAÇÃO. AF_10/2020	Instalações Elétricas - Quadros, Cabos, Disjuntores, Contatores e Barramentos Blindados	UN	1,0000000	353,52	353,52	
Composição Auxiliar	87367	SINAPI	ARGAMASSA TRAÇO 1:1:6 (EM VOLUME DE CIMENTO, CAL E AREIA MÉDIA ÚMIDA) PARA EMBOÇO/MASSA ÚNICA/ASSENTAMENTO DE ALVENARIA DE VEDAÇÃO, PREPARO MANUAL. AF_08/2019	Argamassas	m³	0,0117000	939,47	10,99	
Composição Auxiliar	88247	SINAPI	AUXILIAR DE ELETRICISTA COM ENCARGOS COMPLEMENTARES	Livro SINAPI: Cálculos e Parâmetros	H	0,4811000	24,33	11,70	
Composição Auxiliar	88264	SINAPI	ELETRICISTA COM ENCARGOS COMPLEMENTARES	Livro SINAPI: Cálculos e Parâmetros	H	0,4811000	28,84	13,87	
Insumo	00013393	SINAPI	QUADRO DE DISTRIBUICAO COM BARRAMENTO TRIFASICO, DE EMBUTIR, EM CHAPA DE ACO GALVANIZADO, PARA 12 DISJUNTORES DIN, 100 A	Material	UN	1,0000000	316,96	316,96	
MO sem LS =>					17,87	LS =>	0,00	MO com LS =>	17,87
Valor do BDI =>					101,88			Valor com BDI =>	455,40
						Quant. =>	1,0000000	Preço Total =>	455,40

3.8.2	Código	Banco	Descrição	Tipo	Und	Quant.	Valor Unit	Total	
Composição	101894	SINAPI	DISJUNTOR TRIPOLAR TIPO NEMA, CORRENTE NOMINAL DE 60 ATÉ 100A - FORNECIMENTO E INSTALAÇÃO. AF_10/2020	Instalações Elétricas - Quadros, Cabos, Disjuntores, Contatores e Barramentos Blindados	UN	1,0000000	157,34	157,34	
Composição Auxiliar	88247	SINAPI	AUXILIAR DE ELETRICISTA COM ENCARGOS COMPLEMENTARES	Livro SINAPI: Cálculos e Parâmetros	H	0,7830000	24,33	19,05	
Composição Auxiliar	88264	SINAPI	ELETRICISTA COM ENCARGOS COMPLEMENTARES	Livro SINAPI: Cálculos e Parâmetros	H	0,7830000	28,84	22,58	
Insumo	00001576	SINAPI	TERMINAL A COMPRESSAO EM COBRE ESTANHADO PARA CABO 25 MM2, 1 FURO E 1 COMPRESSAO, PARA PARAFUSO DE FIXACAO M8	Material	UN	3,0000000	2,38	7,14	
Insumo	00002373	SINAPI	DISJUNTOR TIPO NEMA, TRIPOLAR 60 ATE 100 A, TENSAO MAXIMA DE 415 V	Material	UN	1,0000000	108,57	108,57	
				MO sem LS =>	26,17	LS =>	0,00	MO com LS =>	26,17
				Valor do BDI =>	45,34			Valor com BDI =>	202,68
						Quant. =>	1,0000000	Preço Total =>	202,68

3.8.3	Código	Banco	Descrição	Tipo	Und	Quant.	Valor Unit	Total
Composição	93654	SINAPI	DISJUNTOR MONOPOLAR TIPO DIN, CORRENTE NOMINAL DE 16A - FORNECIMENTO E INSTALAÇÃO. AF_10/2020	Instalações Elétricas - Quadros, Cabos, Disjuntores, Contatores e Barramentos Blindados	UN	1,0000000	12,24	12,24
Composição Auxiliar	88247	SINAPI	AUXILIAR DE ELETRICISTA COM ENCARGOS COMPLEMENTARES	Livro SINAPI: Cálculos e Parâmetros	H	0,0476000	24,33	1,15
Composição Auxiliar	88264	SINAPI	ELETRICISTA COM ENCARGOS COMPLEMENTARES	Livro SINAPI: Cálculos e Parâmetros	H	0,0476000	28,84	1,37

Prefeitura Municipal de Pacajá
CNPJ: 22.981.427/0001-50

Insumo	00001570	SINAPI	TERMINAL A COMPRESSAO EM COBRE ESTANHADO PARA CABO 2,5 MM2, 1 FURO E 1 COMPRESSAO, PARA PARAFUSO DE FIXACAO M5	Material	UN	1,0000000	0,86	0,86	
Insumo	00034653	SINAPI	DISJUNTOR TIPO DIN/IEC, MONOPOLAR DE 6 ATE 32A	Material	UN	1,0000000	8,86	8,86	
				MO sem LS =>	1,58	LS =>	0,00	MO com LS =>	1,58
				Valor do BDI =>	3,52			Valor com BDI =>	15,76
						Quant. =>	3,0000000	Preço Total =>	47,28

3.8.4	Código	Banco	Descrição	Tipo	Und	Quant.	Valor Unit	Total	
Composição	93655	SINAPI	DISJUNTOR MONOPOLAR TIPO DIN, CORRENTE NOMINAL DE 20A - FORNECIMENTO E INSTALAÇÃO. AF_10/2020	Instalações Elétricas - Quadros, Cabos, Disjuntores, Contatores e	UN	1,0000000	13,50	13,50	
Composição Auxiliar	88247	SINAPI	AUXILIAR DE ELETRICISTA COM ENCARGOS COMPLEMENTARES	Livro SINAPI: Cálculos e Parâmetros	H	0,0663000	24,33	1,61	
Composição Auxiliar	88264	SINAPI	ELETRICISTA COM ENCARGOS COMPLEMENTARES	Livro SINAPI: Cálculos e Parâmetros	H	0,0663000	28,84	1,91	
Insumo	00001571	SINAPI	TERMINAL A COMPRESSAO EM COBRE ESTANHADO PARA CABO 4 MM2, 1 FURO E 1 COMPRESSAO, PARA PARAFUSO DE FIXACAO M5	Material	UN	1,0000000	1,12	1,12	
Insumo	00034653	SINAPI	DISJUNTOR TIPO DIN/IEC, MONOPOLAR DE 6 ATE 32A	Material	UN	1,0000000	8,86	8,86	
				MO sem LS =>	2,20	LS =>	0,00	MO com LS =>	2,20
				Valor do BDI =>	3,89			Valor com BDI =>	17,39
						Quant. =>	3.0000000	Preço Total =>	52,17

3.8.5	Código	Banco	Descrição	Tipo	Und	Quant.	Valor Unit	Total	
Composição	93671	SINAPI	DISJUNTOR TRIPOLAR TIPO DIN, CORRENTE NOMINAL DE 32A - FORNECIMENTO E INSTALAÇÃO. AF_10/2020	Instalações Elétricas - Quadros, Cabos, Disjuntores, Contatores e	UN	1,0000000	80,80	80,80	
Composição Auxiliar	88247	SINAPI	AUXILIAR DE ELETRICISTA COM ENCARGOS COMPLEMENTARES	Livro SINAPI: Cálculos e Parâmetros	H	0,2734000	24,33	6,65	
Composição Auxiliar	88264	SINAPI	ELETRICISTA COM ENCARGOS COMPLEMENTARES	Livro SINAPI: Cálculos e Parâmetros	H	0,2734000	28,84	7,88	
Insumo	00001573	SINAPI	TERMINAL A COMPRESSAO EM COBRE ESTANHADO PARA CABO 6 MM2, 1 FURO E 1 COMPRESSAO, PARA PARAFUSO DE FIXACAO M6	Material	UN	3,0000000	1,34	4,02	
Insumo	00034709	SINAPI	DISJUNTOR TIPO DIN/IEC, TRIPOLAR DE 10 ATE 50A	Material	UN	1,0000000	62,25	62,25	
				MO sem LS =>	9,13	LS =>	0,00	MO com LS =>	9,13
				Valor do BDI =>	23,28			Valor com BDI =>	104,08
						Quant. =>	1,0000000	Preço Total =>	104,08

3.8.6	Código	Banco	Descrição	Tipo	Und	Quant.	Valor Unit	Total
-------	--------	-------	-----------	------	-----	--------	------------	-------

Prefeitura Municipal de Pacajá
CNPJ: 22.981.427/0001-50

Composição	93673	SINAPI	DISJUNTOR TRIPOLAR TIPO DIN, CORRENTE NOMINAL DE 50A - FORNECIMENTO E INSTALAÇÃO. AF_10/2020	Instalações Elétricas - Quadros, Cabos, Disjuntores, Contatores e	UN	1,0000000	97,59	97,59	
Composição Auxiliar	88247	SINAPI	AUXILIAR DE ELETRICISTA COM ENCARGOS COMPLEMENTARES	Livro SINAPI: Cálculos e Parâmetros	H	0,5677000	24,33	13,81	
Composição Auxiliar	88264	SINAPI	ELETRICISTA COM ENCARGOS COMPLEMENTARES	Livro SINAPI: Cálculos e Parâmetros	H	0,5677000	28,84	16,37	
Insumo	00001575	SINAPI	TERMINAL A COMPRESSAO EM COBRE ESTANHADO PARA CABO 16 MM2, 1 FURO E 1 COMPRESSAO, PARA PARAFUSO DE FIXACAO M6	Material	UN	3,0000000	1,72	5,16	
Insumo	00034709	SINAPI	DISJUNTOR TIPO DIN/IEC, TRIPOLAR DE 10 ATE 50A	Material	UN	1,0000000	62,25	62,25	
				MO sem LS =>	18,96	LS =>	0,00	MO com LS =>	18,96
				Valor do BDI =>	28,12			Valor com BDI =>	125,71
						Quant. =>	1,0000000	Preço Total =>	125,71

3.9			QDL - BLOCO PEDAGÓGICO					722,23	
3.9.1	Código	Banco	Descrição	Tipo	Und	Quant.	Valor Unit	Total	
Composição	101875	SINAPI	QUADRO DE DISTRIBUIÇÃO DE ENERGIA EM CHAPA DE AÇO GALVANIZADO, DE EMBUTIR, COM BARRAMENTO TRIFÁSICO, PARA 12 DISJUNTORES DIN 100A - FORNECIMENTO E INSTALAÇÃO. AF_10/2020	Instalações Elétricas - Quadros, Cabos, Disjuntores, Contatores e Barramentos Blindados	UN	1,0000000	353,52	353,52	
Composição Auxiliar	87367	SINAPI	ARGAMASSA TRAÇO 1:1:6 (EM VOLUME DE CIMENTO, CAL E AREIA MÉDIA ÚMIDA) PARA EMBOÇO/MASSA ÚNICA/ASSENTAMENTO DE ALVENARIA DE VEDAÇÃO, PREPARO MANUAL. AF_08/2019	Argamassas	m³	0,0117000	939,47	10,99	
Composição Auxiliar	88247	SINAPI	AUXILIAR DE ELETRICISTA COM ENCARGOS COMPLEMENTARES	Livro SINAPI: Cálculos e Parâmetros	H	0,4811000	24,33	11,70	
Composição Auxiliar	88264	SINAPI	ELETRICISTA COM ENCARGOS COMPLEMENTARES	Livro SINAPI: Cálculos e Parâmetros	H	0,4811000	28,84	13,87	
Insumo	00013393	SINAPI	QUADRO DE DISTRIBUICAO COM BARRAMENTO TRIFASICO, DE EMBUTIR, EM CHAPA DE ACO GALVANIZADO, PARA 12 DISJUNTORES DIN, 100 A	Material	UN	1,0000000	316,96	316,96	
				MO sem LS =>	17,87	LS =>	0,00	MO com LS =>	17,87
				Valor do BDI =>	101,88			Valor com BDI =>	455,40
						Quant. =>	1,0000000	Preço Total =>	455,40

3.9.2	Código	Banco	Descrição	Tipo	Und	Quant.	Valor Unit	Total
Composição	93672	SINAPI	DISJUNTOR TRIPOLAR TIPO DIN, CORRENTE NOMINAL DE 40A - FORNECIMENTO E INSTALAÇÃO. AF_10/2020	Instalações Elétricas - Quadros, Cabos, Disjuntores, Contatores e	UN	1,0000000	88,17	88,17
Composição Auxiliar	88247	SINAPI	AUXILIAR DE ELETRICISTA COM ENCARGOS COMPLEMENTARES	Livro SINAPI: Cálculos e Parâmetros	H	0,4057000	24,33	9,87
Composição Auxiliar	88264	SINAPI	ELETRICISTA COM ENCARGOS COMPLEMENTARES	Livro SINAPI: Cálculos e Parâmetros	H	0,4057000	28,84	11,70

Prefeitura Municipal de Pacajá
CNPJ: 22.981.427/0001-50

Insumo	00001574	SINAPI	TERMINAL A COMPRESSAO EM COBRE ESTANHADO PARA CABO 10 MM2, 1 FURO E 1 COMPRESSAO, PARA PARAFUSO DE FIXACAO M6	Material	UN	3,0000000	1,45	4,35	
Insumo	00034709	SINAPI	DISJUNTOR TIPO DIN/IEC, TRIPOLAR DE 10 ATE 50A	Material	UN	1,0000000	62,25	62,25	
				MO sem LS =>	13,55	LS =>	0,00	MO com LS =>	13,55
				Valor do BDI =>	25,41			Valor com BDI =>	113,58
						Quant. =>	1,0000000	Preço Total =>	113,58

3.9.3	Código	Banco	Descrição	Tipo	Und	Quant.	Valor Unit	Total	
Composição	93654	SINAPI	DISJUNTOR MONOPOLAR TIPO DIN, CORRENTE NOMINAL DE 16A - FORNECIMENTO E INSTALAÇÃO. AF_10/2020	Instalações Elétricas - Quadros, Cabos, Disjuntores, Contatores e	UN	1,0000000	12,24	12,24	
Composição Auxiliar	88247	SINAPI	AUXILIAR DE ELETRICISTA COM ENCARGOS COMPLEMENTARES	Livro SINAPI: Cálculos e Parâmetros	H	0,0476000	24,33	1,15	
Composição Auxiliar	88264	SINAPI	ELETRICISTA COM ENCARGOS COMPLEMENTARES	Livro SINAPI: Cálculos e Parâmetros	H	0,0476000	28,84	1,37	
Insumo	00001570	SINAPI	TERMINAL A COMPRESSAO EM COBRE ESTANHADO PARA CABO 2,5 MM2, 1 FURO E 1 COMPRESSAO, PARA PARAFUSO DE FIXACAO M5	Material	UN	1,0000000	0,86	0,86	
Insumo	00034653	SINAPI	DISJUNTOR TIPO DIN/IEC, MONOPOLAR DE 6 ATE 32A	Material	UN	1,0000000	8,86	8,86	
				MO sem LS =>	1,58	LS =>	0,00	MO com LS =>	1,58
				Valor do BDI =>	3,52			Valor com BDI =>	15,76
						Quant. =>	2.0000000	Preço Total =>	31,52

3.9.4	Código	Banco	Descrição	Tipo	Und	Quant.	Valor Unit	Total	
Composição	93655	SINAPI	DISJUNTOR MONOPOLAR TIPO DIN, CORRENTE NOMINAL DE 20A - FORNECIMENTO E INSTALAÇÃO. AF_10/2020	Instalações Elétricas - Quadros, Cabos, Disjuntores, Contatores e	UN	1,0000000	13,50	13,50	
Composição Auxiliar	88247	SINAPI	AUXILIAR DE ELETRICISTA COM ENCARGOS COMPLEMENTARES	Livro SINAPI: Cálculos e Parâmetros	H	0,0663000	24,33	1,61	
Composição Auxiliar	88264	SINAPI	ELETRICISTA COM ENCARGOS COMPLEMENTARES	Livro SINAPI: Cálculos e Parâmetros	H	0,0663000	28,84	1,91	
Insumo	00001571	SINAPI	TERMINAL A COMPRESSAO EM COBRE ESTANHADO PARA CABO 4 MM2, 1 FURO E 1 COMPRESSAO, PARA PARAFUSO DE FIXACAO M5	Material	UN	1,0000000	1,12	1,12	
Insumo	00034653	SINAPI	DISJUNTOR TIPO DIN/IEC, MONOPOLAR DE 6 ATE 32A	Material	UN	1,0000000	8,86	8,86	
				MO sem LS =>	2,20	LS =>	0,00	MO com LS =>	2,20
				Valor do BDI =>	3,89	Valor com BDI =>		17,39	
						Quant. =>	7,0000000	Preço Total =>	121,73

Prefeitura Municipal de Pacajá
CNPJ: 22.981.427/0001-50

3.10			QDL - BLOCO DE SERVIÇO					627,41	
3.10.1	Código	Banco	Descrição	Tipo	Und	Quant.	Valor Unit	Total	
Composição	101875	SINAPI	QUADRO DE DISTRIBUIÇÃO DE ENERGIA EM CHAPA DE AÇO GALVANIZADO, DE EMBUTIR, COM BARRAMENTO TRIFÁSICO, PARA 12 DISJUNTORES DIN 100A - FORNECIMENTO E INSTALAÇÃO. AF_10/2020	Instalações Elétricas - Quadros, Cabos, Disjuntores, Contatores e Barramentos Blindados	UN	1,0000000	353,52	353,52	
Composição Auxiliar	87367	SINAPI	ARGAMASSA TRAÇO 1:1:6 (EM VOLUME DE CIMENTO, CAL E AREIA MÉDIA ÚMIDA) PARA EMBOÇO/MASSA ÚNICA/ASSENTAMENTO DE ALVENARIA DE VEDAÇÃO, PREPARO MANUAL. AF_08/2019	Argamassas	m³	0,0117000	939,47	10,99	
Composição Auxiliar	88247	SINAPI	AUXILIAR DE ELETRICISTA COM ENCARGOS COMPLEMENTARES	Livro SINAPI: Cálculos e Parâmetros	H	0,4811000	24,33	11,70	
Composição Auxiliar	88264	SINAPI	ELETRICISTA COM ENCARGOS COMPLEMENTARES	Livro SINAPI: Cálculos e Parâmetros	H	0,4811000	28,84	13,87	
Insumo	00013393	SINAPI	QUADRO DE DISTRIBUICAO COM BARRAMENTO TRIFASICO, DE EMBUTIR, EM CHAPA DE ACO GALVANIZADO, PARA 12 DISJUNTORES DIN, 100 A	Material	UN	1,0000000	316,96	316,96	
				MO sem LS =>	17,87	LS =>	0,00	MO com LS =>	17,87
				Valor do BDI =>	101,88			Valor com BDI =>	455,40
						Quant. =>	1,0000000	Preço Total =>	455,40

3.10.2	Código	Banco	Descrição	Tipo	Und	Quant.	Valor Unit	Total	
Composição	93671	SINAPI	DISJUNTOR TRIPOLAR TIPO DIN, CORRENTE NOMINAL DE 32A - FORNECIMENTO E INSTALAÇÃO. AF_10/2020	Instalações Elétricas - Quadros, Cabos, Disjuntores, Contatores e	UN	1,0000000	80,80	80,80	
Composição Auxiliar	88247	SINAPI	AUXILIAR DE ELETRICISTA COM ENCARGOS COMPLEMENTARES	Livro SINAPI: Cálculos e Parâmetros	H	0,2734000	24,33	6,65	
Composição Auxiliar	88264	SINAPI	ELETRICISTA COM ENCARGOS COMPLEMENTARES	Livro SINAPI: Cálculos e Parâmetros	H	0,2734000	28,84	7,88	
Insumo	00001573	SINAPI	TERMINAL A COMPRESSAO EM COBRE ESTANHADO PARA CABO 6 MM2, 1 FURO E 1 COMPRESSAO, PARA PARAFUSO DE FIXACAO M6	Material	UN	3,0000000	1,34	4,02	
Insumo	00034709	SINAPI	DISJUNTOR TIPO DIN/IEC, TRIPOLAR DE 10 ATE 50A	Material	UN	1,0000000	62,25	62,25	
				MO sem LS =>	9,13	LS =>	0,00	MO com LS =>	9,13
				Valor do BDI =>	23,28			Valor com BDI =>	104,08
						Quant. =>	1,0000000	Preço Total =>	104,08

3.10.3	Código	Banco	Descrição	Tipo	Und	Quant.	Valor Unit	Total
Composição	93654	SINAPI	DISJUNTOR MONOPOLAR TIPO DIN, CORRENTE NOMINAL DE 16A - FORNECIMENTO E INSTALAÇÃO. AF_10/2020	Instalações Elétricas - Quadros, Cabos, Disjuntores, Contatores e	UN	1,0000000	12,24	12,24
Composição Auxiliar	88247	SINAPI	AUXILIAR DE ELETRICISTA COM ENCARGOS COMPLEMENTARES	Livro SINAPI: Cálculos e Parâmetros	H	0,0476000	24,33	1,15

Prefeitura Municipal de Pacajá
CNPJ: 22.981.427/0001-50

Composição Auxiliar	88264	SINAPI	ELETRICISTA COM ENCARGOS COMPLEMENTARES	Livro SINAPI: Cálculos e Parâmetros	H	0,0476000	28,84	1,37	
Insumo	00001570	SINAPI	TERMINAL A COMPRESSAO EM COBRE ESTANHADO PARA CABO 2,5 MM2, 1 FURO E 1 COMPRESSAO, PARA PARAFUSO DE FIXACAO M5	Material	UN	1,0000000	0,86	0,86	
Insumo	00034653	SINAPI	DISJUNTOR TIPO DIN/IEC, MONOPOLAR DE 6 ATE 32A	Material	UN	1,0000000	8,86	8,86	
				MO sem LS =>	1,58	LS =>	0,00	MO com LS =>	1,58
				Valor do BDI =>	3,52			Valor com BDI =>	15,76
						Quant. =>	1.0000000	Preço Total =>	15.76

3.10.4	Código	Banco	Descrição	Tipo	Und	Quant.	Valor Unit	Total	
Composição	93655	SINAPI	DISJUNTOR MONOPOLAR TIPO DIN, CORRENTE NOMINAL DE 20A - FORNECIMENTO E INSTALAÇÃO. AF_10/2020	Instalações Elétricas - Quadros, Cabos, Disjuntores, Contatores e	UN	1,0000000	13,50	13,50	
Composição Auxiliar	88247	SINAPI	AUXILIAR DE ELETRICISTA COM ENCARGOS COMPLEMENTARES	Livro SINAPI: Cálculos e Parâmetros	H	0,0663000	24,33	1,61	
Composição Auxiliar	88264	SINAPI	ELETRICISTA COM ENCARGOS COMPLEMENTARES	Livro SINAPI: Cálculos e Parâmetros	H	0,0663000	28,84	1,91	
Insumo	00001571	SINAPI	TERMINAL A COMPRESSAO EM COBRE ESTANHADO PARA CABO 4 MM2, 1 FURO E 1 COMPRESSAO, PARA PARAFUSO DE FIXACAO M5	Material	UN	1,0000000	1,12	1,12	
Insumo	00034653	SINAPI	DISJUNTOR TIPO DIN/IEC, MONOPOLAR DE 6 ATE 32A	Material	UN	1,0000000	8,86	8,86	
				MO sem LS =>	2,20	LS =>	0,00	MO com LS =>	2,20
				Valor do BDI =>	3,89			Valor com BDI =>	17,39
						Quant. =>	2.0000000	Preço Total =>	34,78

3.10.5	Código	Banco	Descrição	Tipo	Und	Quant.	Valor Unit	Total	
Composição	93655	SINAPI	DISJUNTOR MONOPOLAR TIPO DIN, CORRENTE NOMINAL DE 20A - FORNECIMENTO E INSTALAÇÃO. AF_10/2020	Instalações Elétricas - Quadros, Cabos, Disjuntores, Contatores e	UN	1,0000000	13,50	13,50	
Composição Auxiliar	88247	SINAPI	AUXILIAR DE ELETRICISTA COM ENCARGOS COMPLEMENTARES	Livro SINAPI: Cálculos e Parâmetros	H	0,0663000	24,33	1,61	
Composição Auxiliar	88264	SINAPI	ELETRICISTA COM ENCARGOS COMPLEMENTARES	Livro SINAPI: Cálculos e Parâmetros	H	0,0663000	28,84	1,91	
Insumo	00001571	SINAPI	TERMINAL A COMPRESSAO EM COBRE ESTANHADO PARA CABO 4 MM2, 1 FURO E 1 COMPRESSAO, PARA PARAFUSO DE FIXACAO M5	Material	UN	1,0000000	1,12	1,12	
Insumo	00034653	SINAPI	DISJUNTOR TIPO DIN/IEC, MONOPOLAR DE 6 ATE 32A	Material	UN	1,0000000	8,86	8,86	
				MO sem LS =>	2,20	LS =>	0,00	MO com LS =>	2,20
				Valor do BDI =>	3,89			Valor com BDI =>	17,39

Quant. => 1,00000000 Preço Total => 17,39

3.11			CAIXA DE MEDIÇÃO					2.142,00
3.11.1	Código	Banco	Descrição	Tipo	Und	Quant.	Valor Unit	Total
Composição	170615	SEDOP	Quadro de medição trifasico (c/ disjuntor)		UN	1,00000000	1.662,79	1.662,79
Composição Auxiliar	280007	SEDOP	AUXILIAR DE ELETRICISTA COM ENCARGOS COMPLEMENTARES		H	5,00000000	25,26	126,30
Composição Auxiliar	280014	SEDOP	ELETRICISTA COM ENCARGOS COMPLEMENTARES		H	5,00000000	31,13	155,65
Insumo	E00291	SEDOP	Luva p/ elet. F°G° de 1 1/4" (IE)	Material	UN	1,00000000	7,84	7,84
Insumo	E00077	SEDOP	Cabo de cobre 25mm2 - 750V	Material	M	12,00000000	28,54	342,48
Insumo	E00290	SEDOP	Bucha / arruela 1 1/4"-alumínio	Material	UN	3,00000000	4,74	14,22
Insumo	E00268	SEDOP	Eletroduto - ferro galvanizado 1 1/4"	Material	M	3,00000000	15,73	47,19
Insumo	E00292	SEDOP	Curva 90° p/ elet. F°G° 1 1/4" (IE)	Material	UN	1,00000000	11,78	11,78
Insumo	E00300	SEDOP	Quadro p/ medição trifásico - padrão CELPA	Material	UN	1,00000000	907,71	907,71
Insumo	E00088	SEDOP	Disjuntor 3P-40A	Material	UN	1,00000000	49,62	49,62
				MO sem LS =>	183,25	LS =>	0,00	MO com LS => 183,25
				Valor do BDI =>	479,21			Valor com BDI => 2.142,00
						Quant. =>	1,00000000	Preço Total => 2.142,00

3.12			CAIXA DE PASSAGEM EM ALVENARIA					1.468,45
3.12.1	Código	Banco	Descrição	Tipo	Und	Quant.	Valor Unit	Total
Composição	055782	SBC	CAIXA DE PASSAGEM EM ALVENARIA 30x30cm	INSTALACOES HIDRAULICAS - INCENDIO	UN	1,00000000	227,99	227,99
Insumo	001900	SBC	TIJOLO CERAMICO MACICO RECOSIDO 6,0 x 9 x 19cm (UNIDADE)	Material	UN	88,00000000	0,56	49,28
Insumo	087021	SBC	ARGAMASSA PREFABRICADA PARA CONTRAPISO MATRIX VOTORANTIN (12,80 kg/m2xcm)	Material	KG	20,48000000	0,71	14,54
Insumo	087024	SBC	ARGAMASSA PREFABRICADA PARA ASSENT.TIJOLOS 12,8kg/m2	Material	KG	15,30000000	2,63	40,23
Insumo	099050	SBC	PEDREIRO	Mão de Obra	H	3,26600000	20,41	66,65
Insumo	099900	SBC	SERVENTE	Mão de Obra	H	3,87900000	14,77	57,29
				MO sem LS =>	123,94	LS =>	0,00	MO com LS => 123,94

Prefeitura Municipal de Pacajá
CNPJ: 22.981.427/0001-50

Valor do BDI => 65,70 Valor com BDI => 293,69
Quant. => 5,00000000 Preço Total => 1.468,45

3.13			CAIXA DE DISTRIBUIÇÃO GERAL DE TELEFONE					135,24	
3.13.1	Código	Banco	Descrição	Tipo	Und	Quant.	Valor Unit	Total	
Composição	100560	SINAPI	QUADRO DE DISTRIBUIÇÃO PARA TELEFONE N.2, 20X20X12CM EM CHAPA METALICA, DE EMBUTIR, SEM ACESSORIOS, PADRÃO TELEBRAS, FORNECIMENTO E INSTALAÇÃO. AF_11/2019	Redes de Lógica, Telefonia e Imagem	UN	1,0000000	104,99	104,99	
Composição Auxiliar	87367	SINAPI	ARGAMASSA TRAÇO 1:1:6 (EM VOLUME DE CIMENTO, CAL E AREIA MÉDIA ÚMIDA) PARA EMBOÇO/MASSA ÚNICA/ASSENTAMENTO DE ALVENARIA DE VEDAÇÃO, PREPARO MANUAL. AF_08/2019	Argamassas	m³	0,0043000	939,47	4,03	
Composição Auxiliar	88247	SINAPI	AUXILIAR DE ELETRICISTA COM ENCARGOS COMPLEMENTARES	Livro SINAPI: Cálculos e Parâmetros	H	0,8800000	24,33	21,41	
Composição Auxiliar	88264	SINAPI	ELETRICISTA COM ENCARGOS COMPLEMENTARES	Livro SINAPI: Cálculos e Parâmetros	H	0,8800000	28,84	25,37	
Insumo	00011250	SINAPI	CAIXA DE PASSAGEM/ LUZ / TELEFONIA, DE EMBUTIR, EM CHAPA DE ACO GALVANIZADO, DIMENSOES 20 X 20 X *12* CM (PADRAO CONCESSIONARIA LOCAL)	Material	UN	1,0000000	54,18	54,18	
				MO sem LS =>	30,07	LS =>	0,00	MO com LS =>	30,07
				Valor do BDI =>	30,25			Valor com BDI =>	135,24
						Quant. =>	1.0000000	Preço Total =>	135,24

3.14			LUMINÁRIAS					26.036,60	
3.14.1	Código	Banco	Descrição	Tipo	Und	Quant.	Valor Unit	Total	
Composição	170780	SEDOP	Luminaria de embutir completa c/lamp. fluorescente1x32W		UN	1,0000000	228,75	228,75	
Composição Auxiliar	280014	SEDOP	ELETRICISTA COM ENCARGOS COMPLEMENTARES		H	0,8000000	31,13	24,90	
Composição Auxiliar	280007	SEDOP	AUXILIAR DE ELETRICISTA COM ENCARGOS COMPLEMENTARES		H	0,8000000	25,26	20,20	
Insumo	E00379	SEDOP	Luminária de embutir completa c/lamp.fluorescente 1x32 de embutir	Material	UN	1,0000000	183,65	183,65	
				MO sem LS =>	29,31	LS =>	0,00	MO com LS =>	29,31
				Valor do BDI =>	65,92			Valor com BDI =>	294,67
						Quant. =>	5,0000000	Preço Total =>	1.473,35

3.14.2	Código	Banco	Descrição	Tipo	Und	Quant.	Valor Unit	Total
---------------	---------------	--------------	------------------	-------------	------------	---------------	-------------------	--------------

Prefeitura Municipal de Pacajá
CNPJ: 22.981.427/0001-50

Composição	170781	SEDOP	Luminaria de embutir completa c/lamp. fluorescente2x32W		UN	1,0000000	254,24	254,24	
Composição Auxiliar	280014	SEDOP	ELETRICISTA COM ENCARGOS COMPLEMENTARES		H	0,9000000	31,13	28,01	
Composição Auxiliar	280007	SEDOP	AUXILIAR DE ELETRICISTA COM ENCARGOS COMPLEMENTARES		H	0,9000000	25,26	22,73	
Insumo	E00001	SEDOP	Luminária de embutir completa c/lamp.fluorescente 2x32 de embutir	Material	UN	1,0000000	203,50	203,50	
				MO sem LS =>	32,98	LS =>	0,00	MO com LS =>	32,98
				Valor do BDI =>	73,27			Valor com BDI =>	327,51
						Quant. =>	75.0000000	Preço Total =>	24.563,25

3.15			SISTEMA DE PROTEÇÃO CONTRA DESCARGA ATMOSFÉRICAS					31.461,29	
3.15.1	Código	Banco	Descrição	Tipo	Und	Quant.	Valor Unit	Total	
Composição	171272	SEDOP	Cabo de cobre nú 35mm2		M	1,0000000	34,89	34,89	
Composição Auxiliar	280007	SEDOP	AUXILIAR DE ELETRICISTA COM ENCARGOS COMPLEMENTARES		H	0,1000000	25,26	2,52	
Composição Auxiliar	280014	SEDOP	ELETRICISTA COM ENCARGOS COMPLEMENTARES		H	0,1000000	31,13	3,11	
Insumo	E00192	SEDOP	Cabo de cobre nu 35mm2	Material	M	1,0200000	28,69	29,26	
				MO sem LS =>	3,65	LS =>	0,00	MO com LS =>	3,65
				Valor do BDI =>	10,05			Valor com BDI =>	44,94
						Quant. =>	241,7000000	Preço Total =>	10.861,99

3.15.2	Código	Banco	Descrição	Tipo	Und	Quant.	Valor Unit	Total	
Composição	078036	SBC	TERMINAL AEREO GALVANIZADO A FOGO 600mm - PARATEC PRT-152A	ATERRAMENTO	UN	1,0000000	29,36	29,36	
Insumo	010035	SBC	TERMINAL AEREO GALVANIZADO A FOGO 600mm - PARATEC PTR-152A	Material	UN	1,0000000	23,90	23,90	
Insumo	099250	SBC	ELETRICISTA	Mão de Obra	H	0,1530000	20,41	3,12	
Insumo	099806	SBC	AJUDANTE DE ELETRICISTA	Mão de Obra	H	0,1530000	15,31	2,34	
				MO sem LS =>	5,46	LS =>	0,00	MO com LS =>	5,46
				Valor do BDI =>	8,46			Valor com BDI =>	37,82
						Quant. =>	37,0000000	Preço Total =>	1.399,34

3.15.3	Código	Banco	Descrição	Tipo	Und	Quant.	Valor Unit	Total
---------------	---------------	--------------	------------------	-------------	------------	---------------	-------------------	--------------

Prefeitura Municipal de Pacajá
CNPJ: 22.981.427/0001-50

Composição	CP 039	Próprio	Conector e descida com aterramento	ASTU - ASSENTAMENTO DE TUBOS E PECAS	un	1,0000000	573,25	573,25	
Insumo	1689	ORSE	Parafuso de fixação com bucha plástica 8 mm cj	Material	cj	4,0000000	0,96	3,84	
Insumo	3250	ORSE	Conector split bolt para cabo de cobre nu #35 mm2 Un	Material	Un	3,0000000	12,00	36,00	
Insumo	00002436	SINAPI	ELETRICISTA (HORISTA)	Mão de Obra	H	5,0000000	18,29	91,45	
Insumo	00006111	SINAPI	SERVENTE DE OBRAS	Mão de Obra	H	5,0000000	13,45	67,25	
Insumo	00007572	SINAPI	SUPORTE ISOLADOR REFORCADO DIAMETRO NOMINAL 5/16", COM ROSCA SOBERBA E BUCHA	Material	UN	3,0000000	9,27	27,81	
Insumo	00007696	SINAPI	TUBO ACO GALVANIZADO COM COSTURA, CLASSE MEDIA, DN 2", E = *3,65* MM, PESO *5,10* KG/M (NBR 5580)	Material	M	3,0000000	75,58	226,74	
Insumo	00003380	SINAPI	HASTE DE ATERRAMENTO EM ACO COM 3,00 M DE COMPRIMENTO E DN = 5/8", REVESTIDA COM BAIXA CAMADA DE COBRE, COM CONECTOR TIPO GRAMPO	Material	UN	1,0000000	71,94	71,94	
Insumo	00034643	SINAPI	CAIXA DE INSPECAO PARA ATERRAMENTO E PARA RAIOS, EM POLIPROPILENO, DIAMETRO = 300 MM X ALTURA = 400 MM	Material	UN	1,0000000	48,22	48,22	
				MO sem LS =>	158,70	LS =>	0,00	MO com LS =>	158,70
				Valor do BDI =>	165,21			Valor com BDI =>	738,46
						Quant. =>	26,0000000	Preço Total =>	19.199,96

4			PAREDES E PAÍNES					18.101,43
4.1			DIVISÓRIA					15.956,33
4.1.1	Código	Banco	Descrição	Tipo	Und	Quant.	Valor Unit	Total
Composição	102253	SINAPI	DIVISORIA SANITÁRIA, TIPO CABINE, EM GRANITO CINZA POLIDO, ESP = 3CM, ASSENTADO COM ARGAMASSA COLANTE AC III-E, EXCLUSIVE FERRAGENS. AF_01/2021	Instalações de Divisórias Diversas	m²	1,0000000	1.094,22	1.094,22
Composição Auxiliar	88274	SINAPI	MARMORISTA/GRANITEIRO COM ENCARGOS COMPLEMENTARES	Livro SINAPI: Cálculos e Parâmetros	H	1,4050000	29,24	41,08
Composição Auxiliar	88316	SINAPI	SERVENTE COM ENCARGOS COMPLEMENTARES	Livro SINAPI: Cálculos e Parâmetros	H	0,7020000	23,48	16,48
Composição Auxiliar	91692	SINAPI	SERRA CIRCULAR DE BANCADA COM MOTOR ELÉTRICO POTÊNCIA DE 5HP, COM COIFA PARA DISCO 10" - CHP DIURNO. AF_08/2015	Custos Horários Produtivo e Improdutivo dos Equipamentos	CHP	0,0890000	29,27	2,60
Composição Auxiliar	91693	SINAPI	SERRA CIRCULAR DE BANCADA COM MOTOR ELÉTRICO POTÊNCIA DE 5HP, COM COIFA PARA DISCO 10" - CHI DIURNO. AF_08/2015	Custos Horários Produtivo e Improdutivo dos Equipamentos	CHI	1,3160000	27,65	36,38
Insumo	00000131	SINAPI	ADESIVO ESTRUTURAL A BASE DE RESINA EPOXI, BICOMPONENTE, PASTOSO (TIXOTROPICO)	Material	KG	0,5300000	53,56	28,38
Insumo	00037596	SINAPI	ARGAMASSA COLANTE TIPO AC III E	Material	KG	0,9700000	3,28	3,18

Prefeitura Municipal de Pacajá
CNPJ: 22.981.427/0001-50

Insumo	00044476	SINAPI	DIVISORIA EM GRANITO, COM DUAS FACES POLIDAS, TIPO ANDORINHA/ QUARTZ/ CASTELO/ CORUMBA OU OUTROS EQUIVALENTES DA REGIAO, E= *3,0* CM	Material	m²	1,0500000	920,12	966,12	
				MO sem LS =>	63,38	LS =>	0,00	MO com LS =>	63,38
				Valor do BDI =>	315,35			Valor com BDI =>	1.409,57
						Quant. =>	11,3200000	Preco Total =>	15.956,33

4.2			ELEMENTO VAZADO					2.145,10	
4.2.1	Código	Banco	Descrição	Tipo	Und	Quant.	Valor Unit	Total	
Composição	101162	SINAPI	ALVENARIA DE VEDAÇÃO COM ELEMENTO VAZADO DE CERÂMICA (COBOGÓ) DE 7X20X20CM E ARGAMASSA DE ASSENTAMENTO COM PREPARO EM BETONEIRA. AF_05/2020	Alvenarias Diversas	m²	1,0000000	166,52	166,52	
Composição Auxiliar	100489	SINAPI	ARGAMASSA TRAÇO 1:3 (EM VOLUME DE CIMENTO E AREIA MÉDIA ÚMIDA), PREPARO MECÂNICO COM BETONEIRA 600 L. AF_08/2019	Argamassas	m³	0,0230000	773,51	17,79	
Composição Auxiliar	88309	SINAPI	PEDREIRO COM ENCARGOS COMPLEMENTARES	Livro SINAPI: Cálculos e Parâmetros	H	2,2200000	28,51	63,29	
Composição Auxiliar	88316	SINAPI	SERVENTE COM ENCARGOS COMPLEMENTARES	Livro SINAPI: Cálculos e Parâmetros	H	1,1100000	23,48	26,06	
Insumo	00007272	SINAPI	ELEMENTO VAZADO CERAMICO QUADRADO (TIPO RETO OU REDONDO), *7 A 9 X 20 X 20* CM (L X A X C)	Material	UN	23,2900000	2,55	59,38	
				MO sem LS =>	57,79	LS =>	0,00	MO com LS =>	57,79
				Valor do BDI =>	47,99			Valor com BDI =>	214,51
						Quant. =>	10,0000000	Preço Total =>	2.145,10

5			ESQUADRIAS					14.072,56
5.1			MADEIRA					5.744,71
5.1.1	Código	Banco	Descrição	Tipo	Und	Quant.	Valor Unit	Total
Composição	110179	SBC	PORTA COMPLETA DE MADEIRA W.C. 1 FL.0,60x1,80m REV.LAMINADO	ESQUADRIAS DE MADEIRA	UN	1,0000000	739,99	739,99
Insumo	000157	SBC	LAMINADO MELAMINICO 1,3mm 1,25x3,08m (3,85m2)	Material	m²	2,7700000	86,49	239,57
Insumo	008026	SBC	FECHADURA BRAVA ROSETA 527 BANHEIRO 1695B HAGA	Material	UN	1,0000000	76,25	76,25
Insumo	008272	SBC	COLA PARA LAMINADO FORMICA 3,78kg/m2	Material	KG	0,3720000	34,30	12,75
Insumo	080102	SBC	PORTA MADEIRA LISA PINTURA 0,60x1,80m	Material	UN	1,0000000	164,90	164,90
Insumo	099360	SBC	CARPINTEIRO DE ESQUADRIA	Mão de Obra	H	7,6230000	20,41	155,58
Insumo	099449	SBC	AJUDANTE DE CARPINTEIRO	Mão de Obra	H	5,9400000	15,31	90,94

Prefeitura Municipal de Pacajá
CNPJ: 22.981.427/0001-50

MO sem LS =>	246,52	LS =>	0,00	MO com LS =>	246,52
Valor do BDI =>	213,26			Valor com BDI =>	953,25
		Quant. =>	3,0000000	Preço Total =>	2.859,75

5.1.2	Código	Banco	Descrição	Tipo	Und	Quant.	Valor Unit	Total
Composição	110220	SBC	PORTA COMPLETA DE MADEIRA 1 FL.0,90x1,80m REV.LAMIN.P/W.C.	ESQUADRIAS DE MADEIRA	UN	1,0000000	1.119,77	1.119,77
Insumo	000157	SBC	LAMINADO MELAMINICO 1,3mm 1,25x3,08m (3,85m2)	Material	m²	7,6200000	86,49	659,05
Insumo	008272	SBC	COLA PARA LAMINADO FORMICA 3,78kg/m2	Material	KG	0,5600000	34,30	19,20
Insumo	080211	SBC	PORTA MADEIRA LISA PINTURA 0,90x1,80m	Material	UN	1,0000000	195,00	195,00
Insumo	099360	SBC	CARPINTEIRO DE ESQUADRIA	Mão de Obra	H	7,6230000	20,41	155,58
Insumo	099449	SBC	AJUDANTE DE CARPINTEIRO	Mão de Obra	H	5,9400000	15,31	90,94

MO sem LS =>	246,52	LS =>	0,00	MO com LS =>	246,52
Valor do BDI =>	322,71			Valor com BDI =>	1.442,48
		Quant. =>	2,0000000	Preço Total =>	2.884,96

5.2			FERRAGENS PARA ESQUADRIAS DE MADEIRA					8.327,85
5.2.1	Código	Banco	Descrição	Tipo	Und	Quant.	Valor Unit	Total
Composição	100817	SEDOP	Fechadura para porta externa		UN	1,0000000	145,01	145,01
Composição Auxiliar	280013	SEDOP	CARPINTEIRO COM ENCARGOS COMPLEMENTARES		H	1,0000000	30,39	30,39
Composição Auxiliar	280026	SEDOP	SERVENTE COM ENCARGOS COMPLEMENTARES		H	0,5000000	24,89	12,44
Insumo	D00131	SEDOP	Fechadura externa	Material	UN	1,0000000	102,18	102,18

MO sem LS =>	28,34	LS =>	0,00	MO com LS =>	28,34
Valor do BDI =>	41,79			Valor com BDI =>	186,80
		Quant. =>	20,0000000	Preço Total =>	3.736,00

5.2.2	Código	Banco	Descrição	Tipo	Und	Quant.	Valor Unit	Total
Composição	100709	SINAPI	DOBRADIÇA EM AÇO/FERRO, 3" X 21/2", E=1,9 A 2MM, SEN ANEL, CROMADO OU ZINCADO, TAMPA BOLA, COM PARAFUSOS. AF_12/2019	Esquadrias - Portas	UN	1,0000000	52,25	52,25
Composição Auxiliar	88261	SINAPI	CARPINTEIRO DE ESQUADRIA COM ENCARGOS COMPLEMENTARES	Livro SINAPI: Cálculos e Parâmetros	H	0,9160000	27,08	24,80

Prefeitura Municipal de Pacajá
CNPJ: 22.981.427/0001-50

Composição Auxiliar Insumo	88316 SINAPI		SERVENTE COM ENCARGOS COMPLEMENTARES	Livro SINAPI: Cálculos e Parâmetros	H	0,4580000	23,48	10,75	
	00002420	SINAPI	DOBRADICA EM ACO/FERRO, 3" X 2 1/2", E= 1,9 A 2 MM, SEM ANEL, CROMADO OU ZINCADO, TAMPA BOLA, COM PARAFUSOS	Material	UN	1,0000000	16,70	16,70	
				MO sem LS =>	22,27	LS =>	0,00	MO com LS =>	22,27
				Valor do BDI =>	15,05			Valor com BDI =>	67,30
					Quant. =>	60,0000000	Preço Total =>	4.038,00	

5.2.3	Código	Banco	Descrição	Tipo	Und	Quant.	Valor Unit	Total	
Composição	100705	SINAPI	TARJETA TIPO LIVRE/OCUPADO PARA PORTA DE BANHEIRO. AF_12/2019	Esquadrias - Portas	UN	1,0000000	85,99	85,99	
Composição Auxiliar	88261	SINAPI	CARPINTEIRO DE ESQUADRIA COM ENCARGOS COMPLEMENTARES	Livro SINAPI: Cálculos e Parâmetros	H	0,9140000	27,08	24,75	
Composição Auxiliar	88316	SINAPI	SERVENTE COM ENCARGOS COMPLEMENTARES	Livro SINAPI: Cálculos e Parâmetros	H	0,4570000	23,48	10,73	
Insumo	00011457	SINAPI	TARJETA LIVRE / OCUPADO PARA PORTA DE BANHEIRO, CORPO EM ZAMAC E ESPELHO EM LATAO	Material	UN	1,0000000	50,51	50,51	
				MO sem LS =>	22,22	LS =>	0,00	MO com LS =>	22,22
				Valor do BDI =>	24,78	Valor com BDI =>		110,77	
				Quant. =>	5,0000000	Preço Total =>	553,85		

6			COBERTURA					56.779,55	
6.1			TELHAS E ESTRUTURA EM MADEIRA					53.461,51	
6.1.1	Código	Banco	Descrição	Tipo	Und	Quant.	Valor Unit	Total	
Composição	070049	SEDOP	Cobertura - telha de barro paulista ou planatex		m²	1,0000000	63,15	63,15	
Composição Auxiliar	280028	SEDOP	TELHADISTA COM ENCARGOS COMPLEMENTARES		H	0,2500000	30,32	7,58	
Composição Auxiliar	280026	SEDOP	SERVENTE COM ENCARGOS COMPLEMENTARES		H	1,0000000	24,89	24,89	
Insumo	D00004	SEDOP	Telha de barro - paulista	Material	UN	26,0000000	1,18	30,68	
				MO sem LS =>	20,31	LS =>	0,00	MO com LS =>	20,31
				Valor do BDI =>	18,19			Valor com BDI =>	81,34
				Quant. =>	204,3700000	Preço Total =>	16.623,45		

6.1.2	Código	Banco	Descrição	Tipo	Und	Quant.	Valor Unit	Total
Composição	070287	SEDOP	Cumeeira de barro		M	1,0000000	24,16	24,16

Prefeitura Municipal de Pacajá
CNPJ: 22.981.427/0001-50

Composição Auxiliar	280028	SEDOP	TELHADISTA COM ENCARGOS COMPLEMENTARES			H	0,2000000	30,32	6,06	
Composição Auxiliar	280026	SEDOP	SERVENTE COM ENCARGOS COMPLEMENTARES			H	0,2000000	24,89	4,97	
Composição Auxiliar	110141	SEDOP	Argamassa de cimento e areia 1:4			m³	0,0020000	659,85	1,31	
Insumo	D00173	SEDOP	Cumeeira de barro	Material		UN	3,0000000	3,94	11,82	
					MO sem LS =>	7,35	LS =>	0,00	MO com LS =>	7,35
					Valor do BDI =>	6,96			Valor com BDI =>	31,12
							Quant. =>	36,0000000	Preço Total =>	1.120,32

6.1.3	Código	Banco	Descrição	Tipo	Und	Quant.	Valor Unit	Total		
Composição	070051	SEDOP	Estrutura em mad. lei p/ telha de barro - pç.aparelhada		m²	1,0000000	135,67	135,67		
Composição Auxiliar	280002	SEDOP	AJUDANTE DE CARPINTEIRO COM ENCARGOS COMPLEMENTARES		H	1,2000000	24,65	29,58		
Composição Auxiliar	280013	SEDOP	CARPINTEIRO COM ENCARGOS COMPLEMENTARES		H	1,2000000	30,39	36,46		
Insumo	D00005	SEDOP	Peça em madeira de lei 6"x3" 4 m apar.	Material	UN	0,0210000	239,07	5,02		
Insumo	D00013	SEDOP	Ripa 2 1/2"x1/2" 4 m apar.	Material	Dz	0,1500000	198,44	29,76		
Insumo	D00009	SEDOP	Pernamanca 3"x2" 4 m ap - mad. forte	Material	Dz	0,0460000	612,54	28,17		
Insumo	D00085	SEDOP	Prego 1"x16	Material	KG	0,1900000	35,18	6,68		
					MO sem LS =>	42,95	LS =>	0,00	MO com LS =>	42,95
					Valor do BDI =>	39,10			Valor com BDI =>	174,77
					Quant. =>	204,3700000	Preço Total =>	35.717,74		

6.2			CHAPAS					3.318,04
6.2.1	Código	Banco	Descrição	Tipo	Und	Quant.	Valor Unit	Total
Composição	100435	SINAPI	RUFO EM FIBROCIMENTO PARA TELHA ONDULADA E = 6 MM, ABA DE 26 CM, INCLUSO TRANSPORTE VERTICAL, EXCETO CONTRARRUFO. AF_07/2019	Telhamento para Cobertura	M	1,0000000	104,71	104,71
Composição Auxiliar	88316	SINAPI	SERVENTE COM ENCARGOS COMPLEMENTARES	Livro SINAPI: Cálculos e Parâmetros	H	0,1800000	23,48	4,22
Composição Auxiliar	88323	SINAPI	TELHADISTA COM ENCARGOS COMPLEMENTARES	Livro SINAPI: Cálculos e Parâmetros	H	0,0850000	27,87	2,36
Composição Auxiliar	93281	SINAPI	GUINCHO ELÉTRICO DE COLUNA, CAPACIDADE 400 KG, COM MOTO FREIO, MOTOR TRIFÁSICO DE 1,25 CV - CHP DIURNO. AF_03/2016	Custos Horários Produtivo e Improdutivo dos Equipamentos	CHP	0,0132000	26,12	0,34

Prefeitura Municipal de Pacajá
CNPJ: 22.981.427/0001-50

Composição Auxiliar	93282	SINAPI	GUINCHO ELÉTRICO DE COLUNA, CAPACIDADE 400 KG, COM MOTO FREIO, MOTOR TRIFÁSICO DE 1,25 CV - CHI DIURNO. AF_03/2016	Custos Horários Produtivo e Improdutivo dos Equipamentos	CHI	0,0183000	24,86	0,45	
Insumo	00007237	SINAPI	RUFO PARA TELHA ONDULADA DE FIBROCIMENTO, E = 6 MM, ABA *260* MM, COMPRIMENTO 1100 MM (SEM AMIANTO)	Material	UN	1,0000000	97,34	97,34	
				MO sem LS =>	4,50	LS =>	0,00	MO com LS =>	4,50
				Valor do BDI =>	30,17			Valor com BDI =>	134,88
						Quant. =>	24,6000000	Preço Total =>	3.318,04

7			REVESTIMENTO					82.946,55	
7.1			MASSA					18.742,35	
7.1.1	Código	Banco	Descrição	Tipo		Und	Quant.	Valor Unit	Total
Composição	87554	SINAPI	EMBOÇO, EM ARGAMASSA TRAÇO 1:2:8, PREPARO MANUAL, APLICADO MANUALMENTE EM PAREDES INTERNAS DE AMBIENTES COM ÁREA MAIOR QUE 10M², E = 10MM, COM TALISCAS. AF_03/2024	Massa Única Interna		m²	1,0000000	29,96	29,96
Composição Auxiliar	87369	SINAPI	ARGAMASSA TRAÇO 1:2:8 (EM VOLUME DE CIMENTO, CAL E AREIA MÉDIA ÚMIDA) PARA EMBOÇO/MASSA ÚNICA/ASSENTAMENTO DE ALVENARIA DE VEDAÇÃO, PREPARO MANUAL. AF_08/2019	Argamassas		m³	0,0194000	963,00	18,68
Composição Auxiliar	88309	SINAPI	PEDREIRO COM ENCARGOS COMPLEMENTARES	Livro SINAPI: Cálculos e Parâmetros		H	0,2805000	28,51	7,99
Composição Auxiliar	88316	SINAPI	SERVENTE COM ENCARGOS COMPLEMENTARES	Livro SINAPI: Cálculos e Parâmetros		H	0,1402000	23,48	3,29
				MO sem LS =>	10,10	LS =>	0,00	MO com LS =>	10,10
				Valor do BDI =>	8,63			Valor com BDI =>	38,59
						Quant. =>	203,9400000	Preço Total =>	7.870,04

7.1.2	Código	Banco	Descrição	Tipo	Und	Quant.	Valor Unit	Total
Composição	104234	SINAPI	EMBOÇO OU MASSA ÚNICA EM ARGAMASSA TRAÇO 1:2:8, PREPARO MANUAL, APLICADA MANUALMENTE EM PANOS DE FACHADA SEM PRESENÇA DE VÃOS, ESPESSURA DE 25 MM, ACESSO POR ANDAIME. AF_08/2022	Massa Única Externa	m²	1,0000000	50,17	50,17
Composição Auxiliar	87369	SINAPI	ARGAMASSA TRAÇO 1:2:8 (EM VOLUME DE CIMENTO, CAL E AREIA MÉDIA ÚMIDA) PARA EMBOÇO/MASSA ÚNICA/ASSENTAMENTO DE ALVENARIA DE VEDAÇÃO, PREPARO MANUAL. AF_08/2019	Argamassas	m³	0,0293000	963,00	28,21
Composição Auxiliar	88309	SINAPI	PEDREIRO COM ENCARGOS COMPLEMENTARES	Livro SINAPI: Cálculos e Parâmetros	H	0,3630000	28,51	10,34
Composição Auxiliar	88316	SINAPI	SERVEnte COM ENCARGOS COMPLEMENTARES	Livro SINAPI: Cálculos e Parâmetros	H	0,3630000	23,48	8,52

Prefeitura Municipal de Pacajá
CNPJ: 22.981.427/0001-50

Insumo	00037411	SINAPI	TELA DE ACO SOLDADA GALVANIZADA/ZINCADA PARA ALVENARIA, FIO D = *1,24 MM, MALHA 25 X 25 MM	Material	m²	0,1581000	19,62	3,10	
				MO sem LS =>	16,21	LS =>	0,00	MO com LS =>	16,21
				Valor do BDI =>	14,45			Valor com BDI =>	64,62
						Quant. =>	168,2500000	Preço Total =>	10.872,31

7.2			ACABAMENTO					64.204,20		
7.2.1	Código	Banco	Descrição	Tipo		Und	Quant.	Valor Unit	Total	
Composição	87267	SINAPI	REVESTIMENTO CERÂMICO PARA PAREDES INTERNAS COM PLACAS TIPO ESMALTADA DE DIMENSÕES 20X20 CM APLICADAS A MEIA ALTURA DAS PAREDES. AF_02/2023_PE	Revestimentos Cerâmicos Internos		m²	1,0000000	74,06	74,06	
Composição Auxiliar	88256	SINAPI	AZULEJISTA OU LADRILHISTA COM ENCARGOS COMPLEMENTARES	Livro SINAPI: Cálculos e Parâmetros		H	0,6794000	28,39	19,28	
Composição Auxiliar	88316	SINAPI	SERVENTE COM ENCARGOS COMPLEMENTARES	Livro SINAPI: Cálculos e Parâmetros		H	0,3089000	23,48	7,25	
Insumo	00000536	SINAPI	REVESTIMENTO EM CERAMICA ESMALTADA EXTRA, PEI MENOR OU IGUAL A 3, FORMATO MENOR OU IGUAL A 2025 CM2	Material		m²	1,0618000	38,31	40,67	
Insumo	00001381	SINAPI	ARGAMASSA COLANTE AC I PARA CERAMICAS	Material		KG	4,9100000	0,93	4,56	
Insumo	00034357	SINAPI	REJUNTE CIMENTICIO, QUALQUER COR	Material		KG	0,4220000	5,46	2,30	
				MO sem LS =>		16,84	LS =>	0,00	MO com LS =>	16,84
				Valor do BDI =>		21,34			Valor com BDI =>	95,40
						Quant. =>	673,0000000	Preço Total =>	64.204,20	

8			PAVIMENTAÇÃO					28.938,28
8.1			CAMADA IMPERMEABILIZADORA					4.867,46
8.1.1	Código	Banco	Descrição	Tipo	Und	Quant.	Valor Unit	Total
Composição	96624	SINAPI	LASTRO COM MATERIAL GRANULAR (PEDRA BRITADA N.2), APLICADO EM PISOS OU LAJES SOBRE SOLO, ESPESSURA DE *10 CM*. AF_01/2024	Lastro	m³	1,0000000	354,46	354,46
Composição Auxiliar	88309	SINAPI	PEDREIRO COM ENCARGOS COMPLEMENTARES	Livro SINAPI: Cálculos e Parâmetros	H	1,5790000	28,51	45,01
Composição Auxiliar	88316	SINAPI	SERVENTE COM ENCARGOS COMPLEMENTARES	Livro SINAPI: Cálculos e Parâmetros	H	0,6340000	23,48	14,88
Composição Auxiliar	91277	SINAPI	PLACA VIBRATÓRIA REVERSÍVEL COM MOTOR 4 TEMPOS A GASOLINA, FORÇA CENTRÍFUGA DE 25 KN (2500 KGF), POTÊNCIA 5,5 CV - CHP DIURNO. AF_08/2015	Custos Horários Produtivo e Improdutivo dos Equipamentos	CHP	0,0320000	10,40	0,33
Composição Auxiliar	91278	SINAPI	PLACA VIBRATÓRIA REVERSÍVEL COM MOTOR 4 TEMPOS A GASOLINA, FORÇA CENTRÍFUGA DE 25 KN (2500 KGF), POTÊNCIA 5,5 CV - CHI DIURNO. AF_08/2015	Custos Horários Produtivo e Improdutivo dos Equipamentos	CHI	0,0300000	0,72	0,02

Prefeitura Municipal de Pacajá
CNPJ: 22.981.427/0001-50

Insumo	00004718	SINAPI	PEDRA BRITADA N. 2 (19 A 38 MM) POSTO PEDREIRA/FORNECEDOR, SEM FRETE	Material	m³	1,1900000	247,25	294,22	
				MO sem LS =>	38,17	LS =>	0,00	MO com LS =>	38,17
				Valor do BDI =>	102,15			Valor com BDI =>	456,61
						Quant. =>	10,6600000	Preço Total =>	4.867,46

8.2			ACABAMENTO					12.376,54	
8.2.1	Código	Banco	Descrição	Tipo	Und	Quant.	Valor Unit	Total	
Composição	87250	SINAPI	REVESTIMENTO CERÂMICO PARA PISO COM PLACAS TIPO ESMALTADA DE DIMENSÕES 45X45 CM APLICADA EM AMBIENTES DE ÁREA ENTRE 5 M2 E 10 M2. AF_02/2023_PE	Revestimentos Cerâmicos Internos	m²	1,0000000	72,13	72,13	
Composição Auxiliar	88256	SINAPI	AZULEJISTA OU LADRILHISTA COM ENCARGOS COMPLEMENTARES	Livro SINAPI: Cálculos e Parâmetros	H	0,5143000	28,39	14,60	
Composição Auxiliar	88316	SINAPI	SERVENTE COM ENCARGOS COMPLEMENTARES	Livro SINAPI: Cálculos e Parâmetros	H	0,1666000	23,48	3,91	
Insumo	00001287	SINAPI	PISO EM CERAMICA ESMALTADA EXTRA, PEI MAIOR OU IGUAL A 4, FORMATO MENOR OU IGUAL A 2025 CM2	Material	m²	1,0710000	41,19	44,11	
Insumo	00001381	SINAPI	ARGAMASSA COLANTE AC I PARA CERAMICAS	Material	KG	9,1325000	0,93	8,49	
Insumo	00034357	SINAPI	REJUNTE CIMENTICIO, QUALQUER COR	Material	KG	0,1880000	5,46	1,02	
				MO sem LS =>	11,82	LS =>	0,00	MO com LS =>	11,82
				Valor do BDI =>	20,78			Valor com BDI =>	92,91
						Quant. =>	133,2100000	Preço Total =>	12.376,54

8.3			CALÇADA EM CONCRETO					11.694,28
8.3.1	Código	Banco	Descrição	Tipo	Und	Quant.	Valor Unit	Total
Composição	94994	SINAPI	EXECUÇÃO DE PASSEIO (CALÇADA) OU PISO DE CONCRETO COM CONCRETO MOLDADO IN LOCO, FEITO EM OBRA, ACABAMENTO CONVENCIONAL, ESPESSURA 8 CM, ARMADO. AF_08/2022	Passeios de Concreto	m²	1,0000000	121,53	121,53
Composição Auxiliar	88262	SINAPI	CARPINTEIRO DE FORMAS COM ENCARGOS COMPLEMENTARES	Livro SINAPI: Cálculos e Parâmetros	H	0,1301000	28,12	3,65
Composição Auxiliar	88309	SINAPI	PEDREIRO COM ENCARGOS COMPLEMENTARES	Livro SINAPI: Cálculos e Parâmetros	H	0,1882000	28,51	5,36
Composição Auxiliar	88316	SINAPI	SERVENTE COM ENCARGOS COMPLEMENTARES	Livro SINAPI: Cálculos e Parâmetros	H	0,3183000	23,48	7,47
Composição Auxiliar	94964	SINAPI	CONCRETO FCK = 20MPA, TRAÇO 1:2,7:3 (EM MASSA SECA DE CIMENTO/ AREIA MÉDIA/ BRITA 1) - PREPARO MECÂNICO COM BETONEIRA 400 L. AF_05/2021	Produção de Concreto	m³	0,0985000	710,35	69,96
Insumo	00002692	SINAPI	DESMOLDANTE PROTETOR PARA FORMAS DE MADEIRA, DE BASE OLEOSA EMULSIONADA EM AGUA	Material	L	0,0017000	8,12	0,01

Prefeitura Municipal de Pacajá
CNPJ: 22.981.427/0001-50

Insumo	00004509	SINAPI	SARRAFO *2,5 X 10* CM EM PINUS, MISTA OU EQUIVALENTE DA REGIAO - BRUTA	Material	M	0,2500000	4,92	1,23	
Insumo	00004517	SINAPI	SARRAFO *2,5 X 7,5* CM EM PINUS, MISTA OU EQUIVALENTE DA REGIAO - BRUTA	Material	M	0,2000000	3,39	0,67	
Insumo	00005068	SINAPI	PREGO DE ACO POLIDO COM CABECA 17 X 21 (2 X 11)	Material	KG	0,0240000	17,80	0,42	
Insumo	00007156	SINAPI	TELA DE ACO SOLDADA NERVURADA, CA-60, Q-196, (3,11 KG/M2), DIAMETRO DO FIO = 5,0 MM, LARGURA = 2,45 M, ESPACAMENTO DA MALHA = 10 X 10 CM	Material	m²	1,0816000	30,29	32,76	
				MO sem LS =>	16,16	LS =>	0,00	MO com LS =>	16,16
				Valor do BDI =>	35,02			Valor com BDI =>	156,55
						Quant. =>	74,7000000	Preço Total =>	11.694,28

9			SOLEIRAS E RODAPÉS					5.155,84	
9.1			SOLEIRA					4.516,88	
9.1.1	Código	Banco	Descrição	Tipo	Und	Quant.	Valor Unit	Total	
Composição	98689	SINAPI	SOLEIRA EM GRANITO, LARGURA 15 CM, ESPESSURA 2,0 CM. AF_09/2020	Pisos	M	1,0000000	141,96	141,96	
Composição Auxiliar	88274	SINAPI	MARMORISTA/GRANITEIRO COM ENCARGOS COMPLEMENTARES	Livro SINAPI: Cálculos e Parâmetros	H	0,5470000	29,24	15,99	
Composição Auxiliar	88316	SINAPI	SERVENTE COM ENCARGOS COMPLEMENTARES	Livro SINAPI: Cálculos e Parâmetros	H	0,2730000	23,48	6,41	
Insumo	00020232	SINAPI	SOLEIRA EM GRANITO, POLIDO, TIPO ANDORINHA/ QUARTZ/ CASTELO/ CORUMBA OU OUTROS EQUIVALENTES DA REGIAO, L= *15* CM, E= *2,0* CM	Material	M	1,0000000	115,88	115,88	
Insumo	00037595	SINAPI	ARGAMASSA COLANTE TIPO AC III	Material	KG	1,2900000	2,86	3,68	
				MO sem LS =>	14,35	LS =>	0,00	MO com LS =>	14,35
				Valor do BDI =>	40,91			Valor com BDI =>	182,87
				Quant. =>		24.7000000	Preço Total =>		4.516,88

9.2			RODAPÉ					638,96
9.2.1	Código	Banco	Descrição	Tipo	Und	Quant.	Valor Unit	Total
Composição	88648	SINAPI	RODAPÉ CERÂMICO DE 7CM DE ALTURA COM PLACAS TIPO ESMALTADA DE DIMENSÕES 35X35CM. AF_02/2023	Revestimentos Cerâmicos Internos	M	1,0000000	8,86	8,86
Composição Auxiliar	88256	SINAPI	AZULEJISTA OU LADRILHISTA COM ENCARGOS COMPLEMENTARES	Livro SINAPI: Cálculos e Parâmetros	H	0,0726000	28,39	2,06
Composição Auxiliar	88316	SINAPI	SERVENTE COM ENCARGOS COMPLEMENTARES	Livro SINAPI: Cálculos e Parâmetros	H	0,0286000	23,48	0,67
Insumo	00001287	SINAPI	PISO EM CERAMICA ESMALTADA EXTRA, PEI MAIOR OU IGUAL A 4, FORMATO MENOR OU IGUAL A 2025 CM2	Material	m²	0,1225000	41,19	5,04

Prefeitura Municipal de Pacajá
CNPJ: 22.981.427/0001-50

Insumo	00001381	SINAPI	ARGAMASSA COLANTE AC I PARA CERAMICAS	Material	KG	0,6392000	0,93	0,59	
Insumo	00034357	SINAPI	REJUNTE CIMENTICIO, QUALQUER COR	Material	KG	0,0920000	5,46	0,50	
				MO sem LS =>	1,73	LS =>	0,00	MO com LS =>	1,73
				Valor do BDI =>	2,55			Valor com BDI =>	11,41
						Quant. =>	56,0000000	Preço Total =>	638,96

10			PINTURAS					111.735,34	
10.1			ACRÍLICA					95.655,87	
10.1.1	Código	Banco	Descrição	Tipo	Und	Quant.	Valor Unit	Total	
Composição	151284	SEDOP	Latex acrílica semi-brilho c/ massa e selador - interna e externa		m²	1,0000000	56,08	56,08	
Composição Auxiliar	280024	SEDOP	PINTOR COM ENCARGOS COMPLEMENTARES		H	0,7000000	32,42	22,69	
Composição Auxiliar	280026	SEDOP	SERVENTE COM ENCARGOS COMPLEMENTARES		H	0,3500000	24,89	8,71	
Insumo	P00007	SEDOP	Lixa para parede	Material	UN	0,5000000	1,10	0,55	
Insumo	P00022	SEDOP	Massa acrílica	Material	GL	0,1100000	57,90	6,36	
Insumo	P00049	SEDOP	Latex acrílica semi brilho	Material	GL	0,0800000	193,85	15,50	
Insumo	P00028	SEDOP	Líquido selador acrilico	Material	GL	0,0500000	45,55	2,27	
				MO sem LS =>	19,82	LS =>	0,00	MO com LS =>	19,82
				Valor do BDI =>	16,16			Valor com BDI =>	72,24
						Quant. =>	815,7600000	Preço Total =>	58.930,50

10.1.2	Código	Banco	Descrição	Tipo	Und	Quant.	Valor Unit	Total
Composição	151284	SEDOP	Pintura sobre teto, com lixamento, aplicação de 01 demão de selador acrílico, 02 demãos de massa acrílica e 02 demãos de tinta acrílica		m²	1,0000000	56,08	56,08
Composição Auxiliar	280024	SEDOP	PINTOR COM ENCARGOS COMPLEMENTARES		H	0,7000000	32,42	22,69
Composição Auxiliar	280026	SEDOP	SERVENTE COM ENCARGOS COMPLEMENTARES		H	0,3500000	24,89	8,71
Insumo	P00007	SEDOP	Lixa para parede	Material	UN	0,5000000	1,10	0,55
Insumo	P00022	SEDOP	Massa acrílica	Material	GL	0,1100000	57,90	6,36
Insumo	P00049	SEDOP	Latex acrílica semi brilho	Material	GL	0,0800000	193,85	15,50
Insumo	P00028	SEDOP	Líquido selador acrílico	Material	GL	0,0500000	45,55	2,27

Prefeitura Municipal de Pacajá
CNPJ: 22.981.427/0001-50

MO sem LS => 19,82 LS => 0,00 MO com LS => 19,82
Valor do BDI => 16,16 Valor com BDI => 72,24
Quant. => 508,3800000 Preço Total => 36.725,37

10.2			ESMALTE					16.079,47	
10.2.1	Código	Banco	Descrição	Tipo	Und	Quant.	Valor Unit	Total	
Composição	102219	SINAPI	PINTURA TINTA DE ACABAMENTO (PIGMENTADA) ESMALTE SINTÉTICO ACETINADO EM MADEIRA, 2 DEMÃOS. AF_01/2021	Pintura em Madeira	m²	1,0000000	17,74	17,74	
Composição Auxiliar	88310	SINAPI	PINTOR COM ENCARGOS COMPLEMENTARES	Livro SINAPI: Cálculos e Parâmetros	H	0,3805000	30,20	11,49	
Insumo	00005318	SINAPI	DILUENTE AGUARRAS	Material	L	0,0140000	22,00	0,30	
Insumo	00007311	SINAPI	TINTA ESMALTE SINTETICO PREMIUM ACETINADO	Material	L	0,1403000	42,44	5,95	
				MO sem LS =>	7,05	LS =>	0,00	MO com LS =>	7,05
				Valor do BDI =>	5,11			Valor com BDI =>	22,85
					Quant. =>	80.0000000	Preço Total =>	1.828,00	

10.2.2	Código	Banco	Descrição	Tipo	Und	Quant.	Valor Unit	Total	
Composição	102219	SINAPI	Pintura de acabamento com aplicação de 01 demão de esmalte sintético sobre madeiramento do telhado	Pintura em Madeira	m²	1,0000000	17,74	17,74	
Composição Auxiliar	88310	SINAPI	PINTOR COM ENCARGOS COMPLEMENTARES	Livro SINAPI: Cálculos e Parâmetros	H	0,3805000	30,20	11,49	
Insumo	00005318	SINAPI	DILUENTE AGUARRAS	Material	L	0,0140000	22,00	0,30	
Insumo	00007311	SINAPI	TINTA ESMALTE SINTETICO PREMIUM ACETINADO	Material	L	0,1403000	42,44	5,95	
				MO sem LS =>	7,05	LS =>	0,00	MO com LS =>	7,05
				Valor do BDI =>	5,11			Valor com BDI =>	22,85
						Quant. =>	268.0000000	Preço Total =>	6.123,80

10.2.3	Código	Banco	Descrição	Tipo	Und	Quant.	Valor Unit	Total
Composição	100757	SINAPI	PINTURA COM TINTA ALQUÍDICA DE ACABAMENTO (ESMALTE SINTÉTICO ACETINADO) PULVERIZADA SOBRE SUPERFÍCIES METÁLICAS (EXCETO PERFIL) EXECUTADO EM OBRA (02 DEMÃOS). AF_01/2020_PE	Pintura em Superfícies Metálicas	m²	1,0000000	52,06	52,06
Composição Auxiliar	88310	SINAPI	PINTOR COM ENCARGOS COMPLEMENTARES	Livro SINAPI: Cálculos e Parâmetros	H	1,0531000	30,20	31,80

Prefeitura Municipal de Pacajá
CNPJ: 22.981.427/0001-50

Insumo	00005318	SINAPI	DILUENTE AGUARRAS	Material	L	0,1240000	22,00	2,72	
Insumo	00007311	SINAPI	TINTA ESMALTE SINTETICO PREMIUM ACETINADO	Material	L	0,4134000	42,44	17,54	
				MO sem LS =>	19,53	LS =>	0,00	MO com LS =>	19,53
				Valor do BDI =>	15,00			Valor com BDI =>	67,06
						Quant. =>	121,2000000	Preço Total =>	8.127,67

11			ELEMENTOS DECORATIVOS E OUTROS					88.121,44	
11.1			CONCRETO					6.316,27	
11.1.1	Código	Banco	Descrição	Tipo		Und	Quant.	Valor Unit	Total
Composição	200056	SBC	BANCO DE CONCRETO PREMOLDADO COM ENCOSTO 1,50x0,50x0,05M	ELEMENTOS DECORATIVOS		M	1,0000000	454,00	454,00
Insumo	005325	SBC	BANCO DE CONCRETO PREMOLDADO COM ENCOSTO 1,50x0,50x0,05m	Material		UN	1,0000000	454,00	454,00
				MO sem LS =>	0,00	LS =>	0,00	MO com LS =>	0,00
				Valor do BDI =>	130,84			Valor com BDI =>	584,84
						Quant. =>	10,8000000	Preço Total =>	6.316,27

11.2			BANCADA					16.390,78		
11.2.1	Código	Banco	Descrição	Tipo		Und	Quant.	Valor Unit	Total	
Composição	190756	SBC	BANCADA GRANITO BRANCO CEARA 5,92x0,60 PARA 3 CUBAS	APARELHOS SANITARIOS		UN	1,0000000	2.791,20	2.791,20	
Insumo	000697	SBC	FURO EM BANCADA DE MARMORE OU GRANITO	Material		UN	3,0000000	70,00	210,00	
Insumo	004612	SBC	APOIO EM MAO FRANCESA EM ACO INOXIDAVEL 304	Material		UN	6,0000000	113,94	683,64	
Insumo	008185	SBC	GRANITO BRANCO CEARA 3cm	Material		m²	3,5520000	499,00	1.772,44	
Insumo	012331	SBC	ARGAMASSA PRONTA FERMA QUARTZOLIT P/MARMORES 4,0kg/m2	Material		KG	14,2000000	4,58	65,03	
Insumo	099398	SBC	MARMORISTA	Mão de Obra		H	1,5840000	22,63	35,84	
Insumo	099664	SBC	AJUDANTE ESPECIALIZADO - MARMORISTA	Mão de Obra		H	1,5840000	15,31	24,25	
				MO sem LS =>		60,09	LS =>	0,00	MO com LS =>	60,09
				Valor do BDI =>		804,42			Valor com BDI =>	3.595,62
							Quant. =>	2,0000000	Preço Total =>	7.191,24

Prefeitura Municipal de Pacajá
CNPJ: 22.981.427/0001-50

11.2.2	Código	Banco	Descrição	Tipo	Und	Quant.	Valor Unit	Total	
Composição	86889	SINAPI	BANCADA DE GRANITO CINZA POLIDO, DE 1,50 X 0,60 M, PARA PIA DE COZINHA - FORNECIMENTO E INSTALAÇÃO. AF_01/2020	Louças e Metais	UN	1,0000000	974,39	974,39	
Composição Auxiliar	88274	SINAPI	MARMORISTA/GRANITEIRO COM ENCARGOS COMPLEMENTARES	Livro SINAPI: Cálculos e Parâmetros	H	1,4944000	29,24	43,69	
Composição Auxiliar	88316	SINAPI	SERVENTE COM ENCARGOS COMPLEMENTARES	Livro SINAPI: Cálculos e Parâmetros	H	0,9834000	23,48	23,09	
Insumo	00004823	SINAPI	MASSA PLASTICA PARA MARMORE/GRANITO	Material	KG	0,5228000	44,70	23,36	
Insumo	00007568	SINAPI	BUCHA DE NYLON SEM ABA S10, COM PARAFUSO DE 6,10 X 65 MM EM ACO ZINCADO COM ROSCA SOBERBA, CABECA CHATA E FENDA PHILLIPS	Material	UN	6,0000000	1,16	6,96	
Insumo	00011795	SINAPI	GRANITO PARA BANCADA, POLIDO, TIPO ANDORINHA/ QUARTZ/ CASTELO/ CORUMBA OU OUTROS EQUIVALENTES DA REGIAO, E= *2,5* CM	Material	m²	1,0050000	830,18	834,33	
Insumo	00037329	SINAPI	REJUNTE EPOXI, QUALQUER COR	Material	KG	0,0211000	115,01	2,42	
Insumo	00037591	SINAPI	SUPORTE MAO-FRANCESA EM ACO, ABAS IGUAIS 40 CM, CAPACIDADE MINIMA 70 KG, BRANCO	Material	UN	2,0000000	20,27	40,54	
				MO sem LS =>	42,49	LS =>	0,00	MO com LS =>	42,49
				Valor do BDI =>	280,81			Valor com BDI =>	1.255,20
						Quant. =>	1,0000000	Preço Total =>	1.255,20

11.2.3	Código	Banco	Descrição	Tipo	Und	Quant.	Valor Unit	Total	
Composição	86889	SINAPI	Bancada em granito cinza andorinha de 3cm de espessura, dim 3.65x0.60m, com as duas cubas de cozinha, inclusive rodopia 7 cm, e pingadeira 2cm assentada.	Louças e Metais	UN	1,0000000	974,39	974,39	
Composição Auxiliar	88274	SINAPI	MARMORISTA/GRANITEIRO COM ENCARGOS COMPLEMENTARES	Livro SINAPI: Cálculos e Parâmetros	H	1,4944000	29,24	43,69	
Composição Auxiliar	88316	SINAPI	SERVENTE COM ENCARGOS COMPLEMENTARES	Livro SINAPI: Cálculos e Parâmetros	H	0,9834000	23,48	23,09	
Insumo	00004823	SINAPI	MASSA PLASTICA PARA MARMORE/GRANITO	Material	KG	0,5228000	44,70	23,36	
Insumo	00007568	SINAPI	BUCHA DE NYLON SEM ABA S10, COM PARAFUSO DE 6,10 X 65 MM EM ACO ZINCADO COM ROSCA SOBERBA, CABECA CHATA E FENDA PHILLIPS	Material	UN	6,0000000	1,16	6,96	
Insumo	00011795	SINAPI	GRANITO PARA BANCADA, POLIDO, TIPO ANDORINHA/ QUARTZ/ CASTELO/ CORUMBA OU OUTROS EQUIVALENTES DA REGIAO, E= *2,5* CM	Material	m²	1,0050000	830,18	834,33	
Insumo	00037329	SINAPI	REJUNTE EPOXI, QUALQUER COR	Material	KG	0,0211000	115,01	2,42	
Insumo	00037591	SINAPI	SUPORTE MAO-FRANCESA EM ACO, ABAS IGUAIS 40 CM, CAPACIDADE MINIMA 70 KG, BRANCO	Material	UN	2,0000000	20,27	40,54	
				MO sem LS =>	42,49	LS =>	0,00	MO com LS =>	42,49
				Valor do BDI =>	280,81			Valor com BDI =>	1.255,20

Prefeitura Municipal de Pacajá
CNPJ: 22.981.427/0001-50

Quant. => 1,0000000 Preço Total => 1.255,20

11.2.4	Código	Banco	Descrição	Tipo	Und	Quant.	Valor Unit	Total	
Composição	250637	SEDOP	Bancada em alv.,azul. e portas formica (sob pia inox 1 cuba-1,50m)		UN	1,0000000	1.362,43	1.362,43	
Composição Auxiliar	090482	SEDOP	Porta mad. compens. revest. formica c/ caix. simples		m²	1,1900000	634,47	755,01	
Composição Auxiliar	050259	SEDOP	Concreto c/ seixo Fck= 20 MPA (incl. lançamento e adensamento)		m³	0,0600000	990,54	59,43	
Composição Auxiliar	060046	SEDOP	Alvenaria tijolo de barro a cutelo		m²	1,0800000	129,35	139,69	
Composição Auxiliar	110148	SEDOP	Azulejo branco assentado a prumo no traço 1:5:1		m²	3,3500000	79,87	267,56	
Composição Auxiliar	110143	SEDOP	Chapisco de cimento e areia no traço 1:3		m²	2,3400000	16,91	39,56	
Composição Auxiliar	110762	SEDOP	Emboço com argamassa 1:6:Adit. Plast.		m²	2,3400000	43,24	101,18	
				MO sem LS =>	337,33	LS =>	0,00	MO com LS =>	337,33
				Valor do BDI =>	392,65			Valor com BDI =>	1.755,08
						Quant. =>	1,0000000	Preço Total =>	1.755,08

11.2.5	Código	Banco	Descrição	Tipo	Und	Quant.	Valor Unit	Total	
Composição	250638	SEDOP	Bancada em alv.,azul. e portas formica (sob pia inox 2 cubas-2m)		UN	1,0000000	1.915,10	1.915,10	
Composição Auxiliar	060046	SEDOP	Alvenaria tijolo de barro a cutelo		m²	1,6200000	129,35	209,54	
Composição Auxiliar	110143	SEDOP	Chapisco de cimento e areia no traço 1:3		m²	3,5100000	16,91	59,35	
Composição Auxiliar	110762	SEDOP	Emboço com argamassa 1:6:Adit. Plast.		m²	3,5100000	43,24	151,77	
Composição Auxiliar	090482	SEDOP	Porta mad. compens. revest. formica c/ caix. simples		m²	1,6200000	634,47	1.027,84	
Composição Auxiliar	110148	SEDOP	Azulejo branco assentado a prumo no traço 1:5:1		m²	4,8500000	79,87	387,36	
Composição Auxiliar	050259	SEDOP	Concreto c/ seixo Fck= 20 MPA (incl. lançamento e adensamento)		m³	0,0800000	990,54	79,24	
				MO sem LS =>	481,75	LS =>	0,00	MO com LS =>	481,75
				Valor do BDI =>	551,93			Valor com BDI =>	2.467,03
						Quant. =>	2,0000000	Preço Total =>	4.934,06

11.3			MADEIRA					39.603,82
------	--	--	---------	--	--	--	--	-----------

Prefeitura Municipal de Pacajá
CNPJ: 22.981.427/0001-50

11.3.1	Código	Banco	Descrição	Tipo	Und	Quant.	Valor Unit	Total		
Composição	251520	SEDOP	Quadro magnético branco c/ apoio para apagador e pincéis e moldura em alumínio		m²	1,00000000	661,80	661,80		
Composição Auxiliar	280026	SEDOP	SERVENTE COM ENCARGOS COMPLEMENTARES		H	0,50000000	24,89	12,44		
Insumo	D00426	SEDOP	Quadro magnético branco c/ apoio para apagador e pincéis e moldura em alumínio	Material	m²	1,00000000	649,36	649,36		
					MO sem LS =>	7,57	LS =>	0,00	MO com LS =>	7,57
					Valor do BDI =>	190,73			Valor com BDI =>	852,53
						Quant. =>	21,28000000	Preço Total =>	18.141,83	

11.3.2	Código	Banco	Descrição	Tipo	Und	Quant.	Valor Unit	Total	
Composição	251520	SEDOP	Quadro escolar branco, com moldura, instalado na sala de informática		m²	1,0000000	661,80	661,80	
Composição Auxiliar	280026	SEDOP	SERVENTE COM ENCARGOS COMPLEMENTARES		H	0,5000000	24,89	12,44	
Insumo	D00426	SEDOP	Quadro magnético branco c/ apoio para apagador e pincéis e moldura em alumínio	Material	m²	1,0000000	649,36	649,36	
MO sem LS =>					7,57	LS =>	0,00	MO com LS =>	7,57
Valor do BDI =>					190,73			Valor com BDI =>	852,53
Quant. =>						1.5000000	Preço Total =>	1.278,79	

11.3.3	Código	Banco	Descrição	Tipo	Und	Quant.	Valor Unit	Total		
Composição	251463	SEDOP	Armário em MDF (c/ gavetas/prateleiras e portas)		m²	1,0000000	1.642,33	1.642,33		
Composição Auxiliar	280002	SEDOP	AJUDANTE DE CARPINTEIRO COM ENCARGOS COMPLEMENTARES		H	0,5000000	24,65	12,32		
Composição Auxiliar	280013	SEDOP	CARPINTEIRO COM ENCARGOS COMPLEMENTARES		H	0,5000000	30,39	15,19		
Insumo	A00041	SEDOP	Armário em MDF c/ gaveta,prateleira e portas	Material	m²	1,0000000	1.614,82	1.614,82		
					MO sem LS =>	17,89	LS =>	0,00	MO com LS =>	17,89
					Valor do BDI =>	473,31			Valor com BDI =>	2.115,64
						Quant. =>	9.5400000	Preço Total =>	20.183,20	

11.4			INCÊNDIO					2.030,14
11.4.1	Código	Banco	Descrição	Tipo	Und	Quant.	Valor Unit	Total
Composição	201507	SEDOP	Extintor de incêndio ABC - 6Kg		UN	1,00000000	225,14	225,14
Composição Auxiliar	280004	SEDOP	AJUDANTE DE PEDREIRO COM ENCARGOS COMPLEMENTARES		H	0,40000000	24,87	9,94

Prefeitura Municipal de Pacajá
CNPJ: 22.981.427/0001-50

Composição Auxiliar	280023	SEDOP	PEDREIRO COM ENCARGOS COMPLEMENTARES		H	0,4000000	30,75	12,30	
Insumo	D00419	SEDOP	Extintor de incêndio ABC - 6Kg	Material	UN	1,0000000	200,00	200,00	
Insumo	D00275	SEDOP	Bucha / parafuso (médio)	Material	UN	2,0000000	1,45	2,90	
MO sem LS =>					14,37	LS =>	0,00	MO com LS =>	14,37
Valor do BDI =>					64,88			Valor com BDI =>	290,02
Quant. =>						7,0000000	Preço Total =>	2.030,14	

11.5			GÁS					1.388,22	
11.5.1	Código	Banco	Descrição	Tipo	Und	Quant.	Valor Unit	Total	
Composição	95697	SINAPI	TUBO DE AÇO PRETO SEM COSTURA, CONEXÃO SOLDADA, DN 40 (1 1/2"), INSTALADO EM REDE DE ALIMENTAÇÃO PARA HIDRANTE - FORNECIMENTO E INSTALAÇÃO. AF_10/2020	Instalações de Gás e Incêndio em Aço e Ferro Galvanizado	M	1,0000000	103,49	103,49	
Composição Auxiliar	88248	SINAPI	AUXILIAR DE ENCANADOR OU BOMBEIRO HIDRÁULICO COM ENCARGOS COMPLEMENTARES	Livro SINAPI: Cálculos e Parâmetros	H	0,0800000	23,38	1,87	
Composição Auxiliar	88267	SINAPI	ENCANADOR OU BOMBEIRO HIDRÁULICO COM ENCARGOS COMPLEMENTARES	Livro SINAPI: Cálculos e Parâmetros	H	0,0800000	27,80	2,22	
Composição Auxiliar	88317	SINAPI	SOLDADOR COM ENCARGOS COMPLEMENTARES	Livro SINAPI: Cálculos e Parâmetros	H	0,0800000	29,45	2,35	
Insumo	00040624	SINAPI	TUBO ACO CARBONO SEM COSTURA 1 1/2", E= *3,68 MM, SCHEDULE 40, 4,05 KG/M	Material	M	1,0390000	93,41	97,05	
MO sem LS =>					4,10	LS =>	0,00	MO com LS =>	4,10
Valor do BDI =>					29,82			Valor com BDI =>	133,31
Quant. =>						7,0000000	Preço Total =>	933,17	

11.5.2	Código	Banco	Descrição	Tipo	Und	Quant.	Valor Unit	Total	
Composição	72305	SINAPI	Cotovelo em aço forjado classe 10 ø 3/4" x 90º	INHI - INSTALAÇÕES HIDROS SANITÁRIAS	UN	1,0000000	28,82	28,82	
Composição Auxiliar	88267	SINAPI	ENCANADOR OU BOMBEIRO HIDRÁULICO COM ENCARGOS COMPLEMENTARES	Livro SINAPI: Cálculos e Parâmetros	H	0,3600000	27,80	10,00	
Composição Auxiliar	88316	SINAPI	SERVENTE COM ENCARGOS COMPLEMENTARES	Livro SINAPI: Cálculos e Parâmetros	H	0,3600000	23,48	8,45	
Insumo	00003456	SINAPI	COTOVELO 90 GRAUS DE FERRO GALVANIZADO, COM ROSCA BSP, DE 3/4"	Material	UN	1,0000000	10,37	10,37	
MO sem LS =>					11,63	LS =>	0,00	MO com LS =>	11,63
Valor do BDI =>					8,30			Valor com BDI =>	37,12
Quant. =>						5,0000000	Preço Total =>	185,60	

Prefeitura Municipal de Pacajá
CNPJ: 22.981.427/0001-50

11.5.3	Código	Banco	Descrição	Tipo	Und	Quant.	Valor Unit	Total	
Composição	92332	SINAPI	TE EM COBRE, DN 15 MM, SEM ANEL DE SOLDA, INSTALADO EM RAMAL E SUB-RAMAL DE HIDRÁULICA PREDIAL - FORNECIMENTO E INSTALAÇÃO. AF_04/2022	Instalações em Cobre	UN	1,0000000	19,52	19,52	
Composição Auxiliar	88248	SINAPI	AUXILIAR DE ENCANADOR OU BOMBEIRO HIDRÁULICO COM ENCARGOS COMPLEMENTARES	Livro SINAPI: Cálculos e Parâmetros	H	0,2062000	23,38	4,82	
Composição Auxiliar	88267	SINAPI	ENCANADOR OU BOMBEIRO HIDRÁULICO COM ENCARGOS COMPLEMENTARES	Livro SINAPI: Cálculos e Parâmetros	H	0,2062000	27,80	5,73	
Insumo	00012732	SINAPI	SOLDA ESTANHO/COBRE PARA CONEXOES DE COBRE, FIO 2,5 MM, CARRETEL 500 GR (SEM CHUMBO)	Material	UN	0,0042000	308,60	1,29	
Insumo	00012733	SINAPI	TE DE COBRE (REF 611) SEM ANEL DE SOLDA, BOLSA X BOLSA X BOLSA, 15 MM	Material	UN	1,0000000	7,45	7,45	
Insumo	00038383	SINAPI	LIXA D'AGUA EM FOLHA, GRAO 100	Material	UN	0,0773000	2,23	0,17	
Insumo	00039897	SINAPI	PASTA PARA SOLDA DE TUBOS E CONEXOES DE COBRE (EMBALAGEM COM 250 G)	Material	UN	0,0011000	56,57	0,06	
				MO sem LS =>	6,75	LS =>	0,00	MO com LS =>	6,75
				Valor do BDI =>	5,62			Valor com BDI =>	25,14
						Quant. =>	1,0000000	Preço Total =>	25,14

11.5.4	Código	Banco	Descrição	Tipo	Und	Quant.	Valor Unit	Total	
Composição	96815	SINAPI	UNIÃO METÁLICA PARA INSTALAÇÕES EM PEX ÁGUA, DN 25 MM, COM ANEL DESLIZANTE - FORNECIMENTO E INSTALAÇÃO. AF_02/2023	Instalações Hidráulicas em PEX	UN	1,0000000	33,38	33,38	
Composição Auxiliar	88248	SINAPI	AUXILIAR DE ENCANADOR OU BOMBEIRO HIDRÁULICO COM ENCARGOS COMPLEMENTARES	Livro SINAPI: Cálculos e Parâmetros	H	0,1925000	23,38	4,50	
Composição Auxiliar	88267	SINAPI	ENCANADOR OU BOMBEIRO HIDRÁULICO COM ENCARGOS COMPLEMENTARES	Livro SINAPI: Cálculos e Parâmetros	H	0,2887000	27,80	8,02	
Insumo	00003148	SINAPI	FITA VEDA ROSCA EM ROLOS DE 18 MM X 50 M (L X C)	Material	UN	0,0033000	12,54	0,04	
Insumo	00039298	SINAPI	UNIAO METALICA, PARA CONEXAO COM ANEL DESLIZANTE EM TUBO PEX, DN 25 MM	Material	UN	1,0000000	20,82	20,82	
				MO sem LS =>	8,10	LS =>	0,00	MO com LS =>	8,10
				Valor do BDI =>	9,62			Valor com BDI =>	43,00
						Quant. =>	2.0000000	Preço Total =>	86,00

11.5.5	Código	Banco	Descrição	Tipo	Und	Quant.	Valor Unit	Total
Composição	103042	SINAPI	REGISTRO DE ESFERA, PVC, ROSCÁVEL, COM BORBOLETA, 3/4" - FORNECIMENTO E INSTALAÇÃO. AF_08/2021	Válvulas e Registros para Sistemas Prediais	UN	1,00000000	23,62	23,62
Composição Auxiliar	88248	SINAPI	AUXILIAR DE ENCANADOR OU BOMBEIRO HIDRÁULICO COM ENCARGOS COMPLEMENTARES	Livro SINAPI: Cálculos e Parâmetros	H	0,1102000	23,38	2,57
Composição Auxiliar	88267	SINAPI	ENCANADOR OU BOMBEIRO HIDRÁULICO COM ENCARGOS COMPLEMENTARES	Livro SINAPI: Cálculos e Parâmetros	H	0,1102000	27,80	3,06

Prefeitura Municipal de Pacajá
CNPJ: 22.981.427/0001-50

Insumo	00003148	SINAPI	FITA VEDA ROSCA EM ROLOS DE 18 MM X 50 M (L X C)	Material	UN	0,0106000	12,54	0,13	
Insumo	00006031	SINAPI	REGISTRO DE ESFERA PVC, COM BORBOLETA, COM ROSCA EXTERNA, DE 3/4"	Material	UN	1,0000000	17,86	17,86	
				MO sem LS =>	3,61	LS =>	0,00	MO com LS =>	3,61
				Valor do BDI =>	6,80			Valor com BDI =>	30,42
						Quant. =>	1,0000000	Preço Total =>	30,42

11.5.6	Código	Banco	Descrição	Tipo	Und	Quant.	Valor Unit	Total	
Composição	97540	SINAPI	LUVA, EM AÇO, CONEXÃO SOLDADA, DN 20 (3/4"), INSTALADO EM RAMAIS E SUB-RAMAIS DE GÁS - FORNECIMENTO E INSTALAÇÃO. AF_10/2020	Instalações de Gás e Incêndio em Aço e Ferro Galvanizado	UN	1,0000000	33,10	33,10	
Composição Auxiliar	88248	SINAPI	AUXILIAR DE ENCANADOR OU BOMBEIRO HIDRÁULICO COM ENCARGOS COMPLEMENTARES	Livro SINAPI: Cálculos e Parâmetros	H	0,1960000	23,38	4,58	
Composição Auxiliar	88267	SINAPI	ENCANADOR OU BOMBEIRO HIDRÁULICO COM ENCARGOS COMPLEMENTARES	Livro SINAPI: Cálculos e Parâmetros	H	0,1960000	27,80	5,44	
Composição Auxiliar	88317	SINAPI	SOLDADOR COM ENCARGOS COMPLEMENTARES	Livro SINAPI: Cálculos e Parâmetros	H	0,1960000	29,45	5,77	
Insumo	00011002	SINAPI	ELETRODO REVESTIDO AWS - E6013, DIAMETRO IGUAL A 2,50 MM	Material	KG	0,0120000	49,78	0,59	
Insumo	00040357	SINAPI	LUVA EM ACO CARBONO, SOLDAVEL, PRESSAO 3.000 LBS, DN 3/4"	Material	UN	1,0000000	16,72	16,72	
				MO sem LS =>	10,07	LS =>	0,00	MO com LS =>	10,07
				Valor do BDI =>	9,53			Valor com BDI =>	42,63
						Quant. =>	3,0000000	Preço Total =>	127,89

11.6			VIDROS					22.392,21		
11.6.1	Código	Banco	Descrição	Tipo		Und	Quant.	Valor Unit	Total	
Composição	160155	SEDOP	Vidro liso e=4mm			m²	1,0000000	295,99	295,99	
Composição Auxiliar	280030	SEDOP	VIDRACEIRO COM ENCARGOS COMPLEMENTARES			H	0,7830000	30,61	23,96	
Composição Auxiliar	280026	SEDOP	SERVENTE COM ENCARGOS COMPLEMENTARES			H	0,7610000	24,89	18,94	
Insumo	D00045	SEDOP	Vidro liso e=4mm	Material		m²	1,0500000	241,04	253,09	
				MO sem LS =>		27,78	LS =>	0,00	MO com LS =>	27,78
				Valor do BDI =>		85,30	Valor com BDI =>		381,29	
						Quant. =>	50,5800000	Preço Total =>	19.285,64	

11.6.2	Código	Banco	Descrição	Tipo	Und	Quant.	Valor Unit	Total
--------	--------	-------	-----------	------	-----	--------	------------	-------

Prefeitura Municipal de Pacajá
CNPJ: 22.981.427/0001-50

Composição	160155	SEDOP	Vidro liso incolor 4mm		m²	1,0000000	295,99	295,99	
Composição Auxiliar	280030	SEDOP	VIDRACEIRO COM ENCARGOS COMPLEMENTARES		H	0,7830000	30,61	23,96	
Composição Auxiliar	280026	SEDOP	SERVENTE COM ENCARGOS COMPLEMENTARES		H	0,7610000	24,89	18,94	
Insumo	D00045	SEDOP	Vidro liso e=4mm	Material	m²	1,0500000	241,04	253,09	
				MO sem LS =>	27,78	LS =>	0,00	MO com LS =>	27,78
				Valor do BDI =>	85,30			Valor com BDI =>	381,29
						Quant. =>	2,1000000	Preço Total =>	800,70

11.6.3	Código	Banco	Descrição	Tipo	Und	Quant.	Valor Unit	Total		
Composição	250109	SEDOP	Espelho de cristal (0,40x0,60m) com moldura em alumínio		UN	1,0000000	157,02	157,02		
Composição Auxiliar	280004	SEDOP	AJUDANTE DE PEDREIRO COM ENCARGOS COMPLEMENTARES		H	0,2000000	24,87	4,97		
Composição Auxiliar	280023	SEDOP	PEDREIRO COM ENCARGOS COMPLEMENTARES		H	0,8000000	30,75	24,60		
Insumo	D00068	SEDOP	Parafuso de 1/2"x8"	Material	UN	4,0000000	6,49	25,96		
Insumo	H00034	SEDOP	Espelho de cristal (0,40x0,60m) com moldura em alumínio	Material	m²	0,2400000	422,90	101,49		
					MO sem LS =>	19,72	LS =>	0,00	MO com LS =>	19,72
					Valor do BDI =>	45,25			Valor com BDI =>	202,27
						Quant. =>	11,4000000	Preço Total =>		2.305,87

12			INSTALAÇÕES REDE LÓGICA					9.860,47	
12.1			REDE LÓGICA					9.860,47	
12.1.1	Código	Banco	Descrição	Tipo		Und	Quant.	Valor Unit	Total
Composição	91869	SINAPI	ELETRODUTO RÍGIDO ROSCÁVEL, PVC, DN 40 MM (1 1/4"), PARA CIRCUITOS TERMINAIS, INSTALADO EM LAJE - FORNECIMENTO E INSTALAÇÃO. AF_03/2023	Instalações Elétricas - Eletrodutos Embutidos, Cabos, Caixas, Tomadas e Interruptores		M	1,0000000	20,39	20,39
Composição Auxiliar	88247	SINAPI	AUXILIAR DE ELETRICISTA COM ENCARGOS COMPLEMENTARES	Livro SINAPI: Cálculos e Parâmetros		H	0,1360000	24,33	3,30
Composição Auxiliar	88264	SINAPI	ELETRICISTA COM ENCARGOS COMPLEMENTARES	Livro SINAPI: Cálculos e Parâmetros		H	0,1360000	28,84	3,92
Insumo	00002684	SINAPI	ELETRODUTO DE PVC RIGIDO ROSCAVEL DE 1 1/4 ", SEM LUVA	Material		M	1,0170000	12,90	13,11
Insumo	00043132	SINAPI	ARAME RECOZIDO 16 BWG, D = 1,65 MM (0,016 KG/M) OU 18 BWG, D = 1,25 MM (0,01 KG/M)	Material		KG	0,0023000	26,29	0,06
				MO sem LS =>	4,53	LS =>	0,00	MO com LS =>	4,53
				Valor do BDI =>	5,87			Valor com BDI =>	26,26

Quant. => 110,0000000 Preço Total => 2.888,60

12.1.2	Código	Banco	Descrição	Tipo	Und	Quant.	Valor Unit	Total		
Composição	91920	SINAPI	CURVA 90 GRAUS PARA ELETRODUTO, PVC, ROSCÁVEL, DN 40 MM (1 1/4"), PARA CIRCUITOS TERMINAIS, INSTALADA EM PAREDE - FORNECIMENTO E INSTALAÇÃO. AF_03/2023	Instalações Elétricas - Eletrodutos Embutidos, Cabos, Caixas, Tomadas e Interruptores	UN	1,00000000	25,29	25,29		
Composição Auxiliar	88247	SINAPI	AUXILIAR DE ELETRICISTA COM ENCARGOS COMPLEMENTARES	Livro SINAPI: Cálculos e Parâmetros	H	0,36500000	24,33	8,88		
Composição Auxiliar	88264	SINAPI	ELETRICISTA COM ENCARGOS COMPLEMENTARES	Livro SINAPI: Cálculos e Parâmetros	H	0,36500000	28,84	10,52		
Insumo	00001874	SINAPI	CURVA 90 GRAUS, LONGA, DE PVC RIGIDO ROSCAVEL, DE 1 1/4", PARA ELETRODUTO	Material	UN	1,00000000	5,89	5,89		
					MO sem LS =>	12,19	LS =>	0,00	MO com LS =>	12,19
					Valor do BDI =>	7,28			Valor com BDI =>	32,57
					Quant. =>	26,00000000	Preço Total =>	846,82		

12.1.3	Código	Banco	Descrição	Tipo	Und	Quant.	Valor Unit	Total		
Composição	91881	SINAPI	LUVA PARA ELETRODUTO, PVC, ROSCÁVEL, DN 40 MM (1 1/4"), PARA CIRCUITOS TERMINAIS, INSTALADA EM LAJE - FORNECIMENTO E INSTALAÇÃO. AF_03/2023	Instalações Elétricas - Eletrodutos Embutidos, Cabos, Caixas, Tomadas e Interruptores	UN	1,0000000	11,57	11,57		
Composição Auxiliar	88247	SINAPI	AUXILIAR DE ELETRICISTA COM ENCARGOS COMPLEMENTARES	Livro SINAPI: Cálculos e Parâmetros	H	0,1570000	24,33	3,81		
Composição Auxiliar	88264	SINAPI	ELETRICISTA COM ENCARGOS COMPLEMENTARES	Livro SINAPI: Cálculos e Parâmetros	H	0,1570000	28,84	4,52		
Insumo	00001902	SINAPI	LUVA EM PVC RIGIDO ROSCAVEL, DE 1 1/4", PARA ELETRODUTO	Material	UN	1,0000000	3,24	3,24		
					MO sem LS =>	5,24	LS =>	0,00	MO com LS =>	5,24
					Valor do BDI =>	3,33			Valor com BDI =>	14,90
						Quant. =>	45,0000000	Preço Total =>		670,50

12.1.4	Código	Banco	Descrição	Tipo	Und	Quant.	Valor Unit	Total
Composição	84159	SINAPI	BUCHA / ARRUELA ALUMINIO 1 1/4"	SEDI - SERVIÇOS DIVERSOS	CJ	1,00000000	5,81	5,81
Composição Auxiliar	88247	SINAPI	AUXILIAR DE ELETRICISTA COM ENCARGOS COMPLEMENTARES	Livro SINAPI: Cálculos e Parâmetros	H	0,03000000	24,33	0,72
Composição Auxiliar	88264	SINAPI	ELETRICISTA COM ENCARGOS COMPLEMENTARES	Livro SINAPI: Cálculos e Parâmetros	H	0,03000000	28,84	0,86
Insumo	00039177	SINAPI	BUCHA EM ALUMINIO, COM ROSCA, DE 1 1/4", PARA ELETRODUTO	Material	UN	1,00000000	2,26	2,26
Insumo	00039211	SINAPI	ARRUELA EM ALUMINIO, COM ROSCA, DE 1 1/4", PARA ELETRODUTO	Material	UN	1,00000000	1,97	1,97

Prefeitura Municipal de Pacajá
CNPJ: 22.981.427/0001-50

MO sem LS => 0,99 LS => 0,00 MO com LS => 0,99
Valor do BDI => 1,67 Valor com BDI => 7,48
Quant. => 45,0000000 Preço Total => 336,60

12.1.5	Código	Banco	Descrição	Tipo	Und	Quant.	Valor Unit	Total
Composição	98262	SINAPI	CABO TELEFÔNICO CCI-50 2 PARES, SEM BLINDAGEM, INSTALADO EM ENTRADA DE EDIFICAÇÃO - FORNECIMENTO E INSTALAÇÃO. AF_11/2019	Redes de Lógica, Telefonia e Imagem	M	1,0000000	5,12	5,12
Composição Auxiliar	88247	SINAPI	AUXILIAR DE ELETRICISTA COM ENCARGOS COMPLEMENTARES	Livro SINAPI: Cálculos e Parâmetros	H	0,0641000	24,33	1,55
Composição Auxiliar	88264	SINAPI	ELETRICISTA COM ENCARGOS COMPLEMENTARES	Livro SINAPI: Cálculos e Parâmetros	H	0,0641000	28,84	1,84
Insumo	00011902	SINAPI	CABO TELEFONICO CCI 50, 2 PARES, USO INTERNO, SEM BLINDAGEM	Material	M	1,0500000	1,65	1,73

MO sem LS => 2,13 LS => 0,00 MO com LS => 2,13
Valor do BDI => 1,47 Valor com BDI => 6,59
Quant. => 130,0000000 Preço Total => 856,70

12.1.6	Código	Banco	Descrição	Tipo	Und	Quant.	Valor Unit	Total
Composição	059436	SBC	IDENTIFICACAO DE CONDUTORES (TRES ANILHAS)	INSTALACOES DE TELEFONE-LOGICA-CFTV-CATV	M	1,0000000	1,73	1,73
Insumo	030945	SBC	ANILHA DE IDENTIFICACAO PARA CABOS DE 0 A 9 (KIT 100 PECAS)	Material	UN	0,0300000	23,75	0,71
Insumo	099250	SBC	ELETRICISTA	Mão de Obra	H	0,0500000	20,41	1,02

MO sem LS => 1,02 LS => 0,00 MO com LS => 1,02
Valor do BDI => 0,49 Valor com BDI => 2,22
Quant. => 205,0000000 Preço Total => 455,10

12.1.7	Código	Banco	Descrição	Tipo	Und	Quant.	Valor Unit	Total
Composição	CP 041	Próprio	Obturador com haste padrão	ASTU - ASSENTAMENTO DE TUBOS E PECAS	un	1,0000000	74,10	74,10
Insumo	INS013	Próprio	Obturador com haste padrão	Material	un	1,0000000	74,10	74,10

MO sem LS => 0,00 LS => 0,00 MO com LS => 0,00
Valor do BDI => 21,35 Valor com BDI => 95,45
Quant. => 1,0000000 Preço Total => 95,45

12.1.8	Código	Banco	Descrição	Tipo	Und	Quant.	Valor Unit	Total
--------	--------	-------	-----------	------	-----	--------	------------	-------

Prefeitura Municipal de Pacajá
CNPJ: 22.981.427/0001-50

Composição	100561	SINAPI	QUADRO DE DISTRIBUICAO PARA TELEFONE N.3, 40X40X12CM EM CHAPA METALICA, DE EMBUTIR, SEM ACESSORIOS, PADRAO TELEBRAS, FORNECIMENTO E INSTALAÇÃO. AF_11/2019	Redes de Lógica, Telefonia e Imagem	UN	1,0000000	184,46	184,46	
Composição Auxiliar	87367	SINAPI	ARGAMASSA TRAÇO 1:1:6 (EM VOLUME DE CIMENTO, CAL E AREIA MÉDIA ÚMIDA) PARA EMBOÇO/MASSA ÚNICA/ASSENTAMENTO DE ALVENARIA DE VEDAÇÃO, PREPARO MANUAL. AF_08/2019	Argamassas	m³	0,0140000	939,47	13,15	
Composição Auxiliar	88247	SINAPI	AUXILIAR DE ELETRICISTA COM ENCARGOS COMPLEMENTARES	Livro SINAPI: Cálculos e Parâmetros	H	0,9650000	24,33	23,47	
Composição Auxiliar	88264	SINAPI	ELETRICISTA COM ENCARGOS COMPLEMENTARES	Livro SINAPI: Cálculos e Parâmetros	H	0,9650000	28,84	27,83	
Insumo	00011251	SINAPI	CAIXA DE PASSAGEM/ LUZ / TELEFONIA, DE EMBUTIR, EM CHAPA DE ACO GALVANIZADO, DIMENSOES 40 X 40 X *12* CM (PADRAO CONCESSIONARIA LOCAL)	Material	UN	1,0000000	120,01	120,01	
				MO sem LS =>	34,40	LS =>	0,00	MO com LS =>	34,40
				Valor do BDI =>	53,16			Valor com BDI =>	237,62
						Quant. =>	1,0000000	Preço Total =>	237,62

12.1.9	Código	Banco	Descrição	Tipo	Und	Quant.	Valor Unit	Total	
Composição	CP 042	Próprio	Conector RJ45 (fêmea), para lógica	ASTU - ASSENTAMENTO DE TUBOS E PECAS	un	1,0000000	61,10	61,10	
Insumo	INS014	Próprio	Conector RJ45 (fêmea), para lógica	Material	un	1,0000000	61,10	61,10	
				MO sem LS =>	0,00	LS =>	0,00	MO com LS =>	0,00
				Valor do BDI =>	17,60			Valor com BDI =>	78,70
						Quant. =>	19,0000000	Preço Total =>	1.495,30

12.1.10	Código	Banco	Descrição	Tipo	Und	Quant.	Valor Unit	Total	
Composição	062199	SBC	TOMADA RJ11 COM CAIXA 2""X4"" E PLACA LIZ TRAMONTINA	INSTALACOES ELETRICAS - DUTOS E TOMADAS	UN	1,0000000	28,44	28,44	
Insumo	042524	SBC	TOMADA RJ11 COM CAIXA 2"X4" E PLACA LIZ TRAMONTINA	Material	UN	1,0000000	16,05	16,05	
Insumo	099250	SBC	ELETRICISTA	Mão de Obra	H	0,3470000	20,41	7,08	
Insumo	099806	SBC	AJUDANTE DE ELETRICISTA	Mão de Obra	H	0,3470000	15,31	5,31	
				MO sem LS =>	12,39	LS =>	0,00	MO com LS =>	12,39
				Valor do BDI =>	8,19			Valor com BDI =>	36,63
						Quant. =>	19,0000000	Preço Total =>	695,97

12.1.11	Código	Banco	Descrição	Tipo	Und	Quant.	Valor Unit	Total
---------	--------	-------	-----------	------	-----	--------	------------	-------

Prefeitura Municipal de Pacajá
CNPJ: 22.981.427/0001-50

Composição	059466	SBC	TOMADA RJ11	INSTALACOES DE TELEFONE-LOGICA-CFTV-CATV	UN	1,0000000	35,30	35,30	
Insumo	036945	SBC	TOMADA RJ-11	Material	UN	1,0000000	15,10	15,10	
Insumo	099250	SBC	ELETRICISTA	Mão de Obra	H	0,9900000	20,41	20,20	
				MO sem LS =>	20,20	LS =>	0,00	MO com LS =>	20,20
				Valor do BDI =>	10,17			Valor com BDI =>	45,47
					Quant. =>	5,0000000		Preço Total =>	227,35

12.1.12	Código	Banco	Descrição	Tipo	Und	Quant.	Valor Unit	Total	
Composição	91942	SINAPI	CAIXA RETANGULAR 4" X 4" ALTA (2,00 M DO PISO), PVC, INSTALADA EM PAREDE - FORNECIMENTO E INSTALAÇÃO. AF_03/2023	Instalações Elétricas - Eletrodutos Embutidos, Cabos, Caixas, Tomadas e Interruptores	UN	1,0000000	37,21	37,21	
Composição Auxiliar	88247	SINAPI	AUXILIAR DE ELETRICISTA COM ENCARGOS COMPLEMENTARES	Livro SINAPI: Cálculos e Parâmetros	H	0,5690000	24,33	13,84	
Composição Auxiliar	88264	SINAPI	ELETRICISTA COM ENCARGOS COMPLEMENTARES	Livro SINAPI: Cálculos e Parâmetros	H	0,5690000	28,84	16,40	
Composição Auxiliar	88629	SINAPI	ARGAMASSA TRAÇO 1:3 (EM VOLUME DE CIMENTO E AREIA MÉDIA ÚMIDA), PREPARO MANUAL. AF_08/2019	Argamassas	m³	0,0012000	889,85	1,06	
Insumo	00001873	SINAPI	CAIXA DE PASSAGEM, EM PVC, DE 4" X 4", PARA ELETRODUTO FLEXIVEL CORRUGADO	Material	UN	1,0000000	5,91	5,91	
				MO sem LS =>	19,15	LS =>	0,00	MO com LS =>	19,15
				Valor do BDI =>	10,72			Valor com BDI =>	47,93
					Quant. =>	22,0000000		Preço Total =>	1.054,46

13			PORTAL DE ACESSO					9.102,63	
13.1			MUROS E FECHOS					5.142,43	
13.1.1	Código	Banco	Descrição	Tipo	Und	Quant.	Valor Unit	Total	
Composição	101161	SINAPI	ALVENARIA DE VEDAÇÃO COM ELEMENTO VAZADO DE CONCRETO (COBOGÓ) DE 7X50X50CM E ARGAMASSA DE ASSENTAMENTO COM PREPARO EM BETONEIRA. AF_05/2020	Alvenarias Diversas	m²	1,0000000	257,28	257,28	
Composição Auxiliar	100489	SINAPI	ARGAMASSA TRAÇO 1:3 (EM VOLUME DE CIMENTO E AREIA MÉDIA ÚMIDA), PREPARO MECÂNICO COM BETONEIRA 600 L. AF_08/2019	Argamassas	m³	0,0100000	773,51	7,73	
Composição Auxiliar	88309	SINAPI	PEDREIRO COM ENCARGOS COMPLEMENTARES	Livro SINAPI: Cálculos e Parâmetros	H	2,0550000	28,51	58,58	
Composição Auxiliar	88316	SINAPI	SERVENTE COM ENCARGOS COMPLEMENTARES	Livro SINAPI: Cálculos e Parâmetros	H	1,0280000	23,48	24,13	
Insumo	00000665	SINAPI	ELEMENTO VAZADO DE CONCRETO, QUADRICULADO, 16 FUROS *50 X 50 X 7* CM	Material	UN	3,9500000	42,24	166,84	
				MO sem LS =>	52,95	LS =>	0,00	MO com LS =>	52,95

Prefeitura Municipal de Pacajá
CNPJ: 22.981.427/0001-50

Valor do BDI => 74,14 Valor com BDI => 331,42
Quant. => 7,2500000 Preço Total => 2.402,79

13.1.2	Código	Banco	Descrição	Tipo	Und	Quant.	Valor Unit	Total		
Composição	090822	SEDOP	Portão de ferro em metalom (incl. pintura anti corrosiva)		m²	1,0000000	490,17	490,17		
Composição Auxiliar	280004	SEDOP	AJUDANTE DE PEDREIRO COM ENCARGOS COMPLEMENTARES		H	3,0000000	24,87	74,61		
Composição Auxiliar	280023	SEDOP	PEDREIRO COM ENCARGOS COMPLEMENTARES		H	3,0000000	30,75	92,25		
Composição Auxiliar	110141	SEDOP	Argamassa de cimento e areia 1:4		m³	0,0500000	659,85	32,99		
Insumo	D00087	SEDOP	Portão de ferro em metalom (inc. pint.ant.cor)	Material	m²	1,0000000	290,32	290,32		
					MO sem LS =>	112,68	LS =>	0,00	MO com LS =>	112,68
					Valor do BDI =>	141,26			Valor com BDI =>	631,43
						Quant. =>	4.2000000	Preço Total =>	2.652,00	

13.1.3	Código	Banco	Descrição	Tipo	Und	Quant.	Valor Unit	Total	
Composição	055318	SBC	TIRANTE ROSQUEADO 3/8"	INSTALACOES HIDRAULICAS - INCENDIO	UN	1,0000000	34,02	34,02	
Insumo	003549	SBC	TIRANTE ACO 3/8" x 1,00m	Material	UN	1,0000000	12,13	12,13	
Insumo	099034	SBC	AJUDANTE DE BOMBEIRO OU ENCANADOR	Mão de Obra	H	0,6130000	15,31	9,38	
Insumo	099200	SBC	BOMBEIRO OU ENCANADOR	Mão de Obra	H	0,6130000	20,41	12,51	
				MO sem LS =>	21,89	LS =>	0,00	MO com LS =>	21,89
				Valor do BDI =>	9,80			Valor com BDI =>	43,82
						Quant. =>	2.0000000	Preco Total =>	87,64

13.2			COBERTURA					3.960,20
13.2.1	Código	Banco	Descrição	Tipo	Und	Quant.	Valor Unit	Total
Composição	070051	SEDOP	Estrutura para telha cerâmica, em madeira aparelhada, apoiada em parede		m²	1,0000000	135,67	135,67
Composição Auxiliar	280002	SEDOP	AJUDANTE DE CARPINTEIRO COM ENCARGOS COMPLEMENTARES		H	1,2000000	24,65	29,58
Composição Auxiliar	280013	SEDOP	CARPINTEIRO COM ENCARGOS COMPLEMENTARES		H	1,2000000	30,39	36,46
Insumo	D00005	SEDOP	Peça em madeira de lei 6"x3" 4 m apar.	Material	UN	0,0210000	239,07	5,02

Prefeitura Municipal de Pacajá
CNPJ: 22.981.427/0001-50

Insumo	D00013	SEDOP	Ripa 2 1/2"x1/2" 4 m apar.	Material	Dz	0,1500000	198,44	29,76	
Insumo	D00009	SEDOP	Pernamanca 3"x2" 4 m ap - mad. forte	Material	Dz	0,0460000	612,54	28,17	
Insumo	D00085	SEDOP	Prego 1"x16	Material	KG	0,1900000	35,18	6,68	
				MO sem LS =>	42,95	LS =>	0,00	MO com LS =>	42,95
				Valor do BDI =>	39,10			Valor com BDI =>	174,77
						Quant. =>	15.6000000	Preco Total =>	2.726,41

13.2.2	Código	Banco	Descrição	Tipo	Und	Quant.	Valor Unit	Total	
Composição	070049	SEDOP	Cobertura em telha cerâmica tipo canal, com argamassa traço 1:3 (cimento e areia) e arame recozido		m²	1,0000000	63,15	63,15	
Composição Auxiliar	280028	SEDOP	TELHADISTA COM ENCARGOS COMPLEMENTARES		H	0,2500000	30,32	7,58	
Composição Auxiliar	280026	SEDOP	SERVENTE COM ENCARGOS COMPLEMENTARES		H	1,0000000	24,89	24,89	
Insumo	D00004	SEDOP	Telha de barro - paulista	Material	UN	26,0000000	1,18	30,68	
				MO sem LS =>	20,31	LS =>	0,00	MO com LS =>	20,31
				Valor do BDI =>	18,19			Valor com BDI =>	81,34
						Quant. =>	9.2000000	Preço Total =>	748,32

13.2.3	Código	Banco	Descrição	Tipo	Und	Quant.	Valor Unit	Total	
Composição	070287	SEDOP	Cumeeira com telha cerâmica embocada com argamassa traço 1:2:8 (cimento, cal hidratada e areia)		M	1,0000000	24,16	24,16	
Composição Auxiliar	280028	SEDOP	TELHADISTA COM ENCARGOS COMPLEMENTARES		H	0,2000000	30,32	6,06	
Composição Auxiliar	280026	SEDOP	SERVENTE COM ENCARGOS COMPLEMENTARES		H	0,2000000	24,89	4,97	
Composição Auxiliar	110141	SEDOP	Argamassa de cimento e areia 1:4		m³	0,0020000	659,85	1,31	
Insumo	D00173	SEDOP	Cumeeira de barro	Material	UN	3,0000000	3,94	11,82	
				MO sem LS =>	7,35	LS =>	0,00	MO com LS =>	7,35
				Valor do BDI =>	6,96			Valor com BDI =>	31,12
						Quant. =>	15,6000000	Preço Total =>	485,47

14			LIMPEZA DA OBRA					9.316,45
14.1			LIMPEZA					9.316,45
14.1.1	Código	Banco	Descrição	Tipo	Und	Quant.	Valor Unit	Total

Prefeitura Municipal de Pacajá
CNPJ: 22.981.427/0001-50

Composição	270220	SEDOP	Limpeza geral e entrega da obra		m²	1,0000000	9,95	9,95	
Composição Auxiliar	280026	SEDOP	SERVENTE COM ENCARGOS COMPLEMENTARES		H	0,4000000	24,89	9,95	
MO sem LS =>					6,05	LS =>	0,00	MO com LS =>	6,05
Valor do BDI =>					2,86	Valor com BDI =>			12,81
					Quant. =>	727,2800000	Preço Total =>	9.316,45	

Total sem BDI	500.480,30
Total do BDI	144.180,73
Total Geral	644.661,03

Engª civil Julia Manzoli Venturin
Secretária Municipal de Obras
CREA-PA 1516872525

Engº civil Cleidson Viana
CREA-PA 1516872525



Obra

TOMADA DE PREÇO: CONTRATAÇÃO DE EMPRESA ESPECIALIZADA EM SERVIÇOS DE ENGENHARIA PARA CONCLUSÃO DAS OBRAS DE CONSTRUÇÃO DA EMEF JANILCE SOUZA MONTEIRO (ESCOLA 04 SALAS DE AULA), NO MUNICÍPIO DE PACAJÁ/PA, PADRÃO FNDE – PROJETO FNDE ESPAÇO EDUCACIONAL RURAL, ATRAVÉS DO TERMO DE COMPROMISSO PAR Nº 29799 FIRMADO COM O MINISTÉRIO DA

Bancos

**SINAPI - 04/2025 -
Pará
SBC - 05/2025 - Pará
SEDOP - 02/2025 -
Pará**

B.D.I.

28,82%

Encargos Sociais

**Desonerado:
0,00%**



Orçamento Sintético

Item	Código	Banco	Descrição	Und	Quant.	Valor Unit	Valor Unit com BDI	Total	Peso (%)
1			SUPERESTRUTURA					48.804,65	7,57 %
1.1	050766	SEDOP	Concreto armado fck=25MPa c/ forma mad. branca (incl. lançamento e adensamento)	m³	4,34	4.266,44	5.496,02	23.852,72	3,70 %
1.2	050766	SEDOP	Concreto armado fck=25MPa fabricado na obra, adensado e lançado, para viga, com formas planas em compensado resinado 12mm (05 usos)	m³	4,54	4.266,44	5.496,02	24.951,93	3,87 %
2			INSTALAÇÕES HIDRO-SANITÁRIAS					31.483,27	4,88 %
2.1			ADAPTADOR CURTO DE PVC PARA REGISTRO					162,84	0,03 %
2.1.1	94662	SINAPI	ADAPTADOR CURTO COM BOLSA E ROSCA PARA REGISTRO, PVC, SOLDÁVEL, DN 50 MM X 1 1/2", INSTALADO EM RESERVAÇÃO PREDIAL DE ÁGUA - FORNECIMENTO E INSTALAÇÃO. AF_04/2024	UN	2	11,68	15,04	30,08	0,00 %
2.1.2	94656	SINAPI	ADAPTADOR CURTO COM BOLSA E ROSCA PARA REGISTRO, PVC, SOLDÁVEL, DN 25 MM X 3/4", INSTALADO EM RESERVAÇÃO PREDIAL DE ÁGUA - FORNECIMENTO E INSTALAÇÃO. AF_04/2024	UN	12	3,64	4,68	56,16	0,01 %
2.1.3	89376	SINAPI	ADAPTADOR CURTO COM BOLSA E ROSCA PARA REGISTRO, PVC, SOLDÁVEL, DN 20MM X 1/2, INSTALADO EM RAMAL OU SUB-RAMAL DE ÁGUA - FORNECIMENTO E INSTALAÇÃO. AF_06/2022	UN	10	5,95	7,66	76,60	0,01 %
2.2			REGISTRO DE GAVETA BRUTO					385,94	0,06 %
2.2.1	94497	SINAPI	REGISTRO DE GAVETA BRUTO, LATÃO, ROSCÁVEL, 1 1/2" - FORNECIMENTO E INSTALAÇÃO. AF_08/2021	UN	1	79,88	102,90	102,90	0,02 %
2.2.2	94498	SINAPI	REGISTRO DE GAVETA BRUTO, LATÃO, ROSCÁVEL, 2" - FORNECIMENTO E INSTALAÇÃO. AF_08/2021	UN	2	109,86	141,52	283,04	0,04 %
2.3			REGISTRO DE GAVETA COM ACABAMENTO					872,86	0,14 %

Prefeitura Municipal de Pacajá
CNPJ: 22.981.427/0001-50

2.3.1	89987	SINAPI	REGISTRO DE GAVETA BRUTO, LATÃO, ROSCÁVEL, 3/4", COM ACABAMENTO E CANOPLA CROMADOS - FORNECIMENTO E INSTALAÇÃO. AF_08/2021	UN	2	70,89	91,32	182,64	0,03 %
2.3.2	94792	SINAPI	REGISTRO DE GAVETA BRUTO, LATÃO, ROSCÁVEL, 1", COM ACABAMENTO E CANOPLA CROMADOS - FORNECIMENTO E INSTALAÇÃO. AF_08/2021	UN	1	86,20	111,04	111,04	0,02 %
2.3.3	94499	SINAPI	REGISTRO DE GAVETA BRUTO, LATÃO, ROSCÁVEL, 2 1/2" - FORNECIMENTO E INSTALAÇÃO. AF_08/2021	UN	1	214,80	276,70	276,70	0,04 %
2.3.4	94793	SINAPI	REGISTRO DE GAVETA BRUTO, LATÃO, ROSCÁVEL, 1 1/4", COM ACABAMENTO E CANOPLA CROMADOS - FORNECIMENTO E INSTALAÇÃO. AF_08/2021	UN	2	117,41	151,24	302,48	0,05 %
2.4			REGISTRO DE PRESSÃO COM ACABAMENTO					22,92	0,00 %
2.4.1	103048	SINAPI	REGISTRO DE PRESSÃO, PVC, SOLDÁVEL, VOLANTE SIMPLES, DN 20 MM - FORNECIMENTO E INSTALAÇÃO. AF_08/2021	UN	1	17,80	22,92	22,92	0,00 %
2.5			DIVERSOS - ÁGUA FRIA					482,00	0,07 %
2.5.1	190097	SEDOP	Torneira cromada de 1/2" p/ jardim	UN	5	74,84	96,40	482,00	0,07 %
2.6			TUBO PVC SOLDÁVEL PARA ESGOTO					2.764,57	0,43 %
2.6.1	89714	SINAPI	TUBO PVC, SERIE NORMAL, ESGOTO PREDIAL, DN 100 MM, FORNECIDO E INSTALADO EM RAMAL DE DESCARGA OU RAMAL DE ESGOTO SANITÁRIO. AF_08/2022	M	50,43	42,56	54,82	2.764,57	0,43 %
2.7			DIVERSOS - ESGOTO					5.207,66	0,81 %
2.7.1	89707	SINAPI	CAIXA SIFONADA, PVC, DN 100 X 100 X 50 MM, JUNTA ELÁSTICA, FORNECIDA E INSTALADA EM RAMAL DE DESCARGA OU EM RAMAL DE ESGOTO SANITÁRIO. AF_08/2022	UN	6	52,62	67,78	406,68	0,06 %
2.7.2	89709	SINAPI	RALO SIFONADO, PVC, DN 100 X 40 MM, JUNTA SOLDÁVEL, FORNECIDO E INSTALADO EM RAMAL DE DESCARGA OU EM RAMAL DE ESGOTO SANITÁRIO. AF_08/2022	UN	1	22,79	29,35	29,35	0,00 %
2.7.3	98107	SINAPI	CAIXA DE GORDURA SIMPLES (CAPACIDADE: 36 L), RETANGULAR, EM ALVENARIA COM BLOCOS DE CONCRETO, DIMENSÕES INTERNAS = 0,2X0,4 M, ALTURA INTERNA = 0,8 M. AF_12/2020	UN	1	311,21	400,90	400,90	0,06 %
2.7.4	181296	SEDOP	Caixa de inspeção em PVC d=300mm	UN	7	484,70	624,39	4.370,73	0,68 %
2.8			LOUÇAS - FORNECIMENTO E INSTALAÇÃO					14.600,35	2,26 %

Prefeitura Municipal de Pacajá
CNPJ: 22.981.427/0001-50

2.8.1	95470	SINAPI	VASO SANITARIO SIFONADO CONVENCIONAL COM LOUÇA BRANCA, INCLUSO CONJUNTO DE LIGAÇÃO PARA BACIA SANITÁRIA AJUSTÁVEL - FORNECIMENTO E INSTALAÇÃO. AF_01/2020	UN	5	367,80	473,79	2.368,95	0,37 %
2.8.2	86931	SINAPI	VASO SANITÁRIO SIFONADO COM CAIXA ACOPLADA LOUÇA BRANCA, INCLUSO ENGATE FLEXÍVEL EM PLÁSTICO BRANCO, 1/2 X 40CM - FORNECIMENTO E INSTALAÇÃO. AF_01/2020	UN	3	607,52	782,60	2.347,80	0,36 %
2.8.3	86939	SINAPI	LAVATÓRIO LOUÇA BRANCA COM COLUNA, *44 X 35,5* CM, PADRÃO POPULAR, INCLUSO SIFÃO FLEXÍVEL EM PVC, VÁLVULA E ENGATE FLEXÍVEL 30CM EM PLÁSTICO E COM TORNEIRA CROMADA PADRÃO POPULAR - FORNECIMENTO E INSTALAÇÃO. AF_01/2020	UN	3	450,43	580,24	1.740,72	0,27 %
2.8.4	86943	SINAPI	LAVATÓRIO LOUÇA BRANCA SUSPENSO, 29,5 X 39CM OU EQUIVALENTE, PADRÃO POPULAR, INCLUSO SIFÃO FLEXÍVEL EM PVC, VÁLVULA E ENGATE FLEXÍVEL 30CM EM PLÁSTICO E TORNEIRA CROMADA DE MESA, PADRÃO POPULAR - FORNECIMENTO E INSTALAÇÃO. AF_01/2020	UN	2	255,89	329,63	659,26	0,10 %
2.8.5	190100	SBC	CUBA REDONDA DE APOIO 35CM L-155.17 - DECA COM ACESSORIOS	UN	6	705,06	908,25	5.449,50	0,85 %
2.8.6	86920	SINAPI	TANQUE DE LOUÇA BRANCA COM COLUNA, 30L OU EQUIVALENTE, INCLUSO SIFÃO FLEXÍVEL EM PVC, VÁLVULA PLÁSTICA E TORNEIRA DE METAL CROMADO PADRÃO POPULAR - FORNECIMENTO E INSTALAÇÃO. AF_01/2020	UN	1	929,33	1.197,16	1.197,16	0,19 %
2.8.7	190220	SBC	PAPELEIRA DE LOUCA BRANCA COM ROLETE ICASA	UN	8	30,06	38,72	309,76	0,05 %
2.8.8	190222	SBC	CABIDE LOUCA BRANCO ICASA	UN	3	55,13	71,01	213,03	0,03 %
2.8.9	190099	SEDOP	Chuveiro eletrico	UN	1	243,89	314,17	314,17	0,05 %
2.9			METAIS					6.984,13	1,08 %
2.9.1	86911	SINAPI	TORNEIRA CROMADA LONGA, DE PAREDE, 1/2" OU 3/4", PARA PIA DE COZINHA, PADRÃO POPULAR - FORNECIMENTO E INSTALAÇÃO. AF_01/2020	UN	2	52,36	67,45	134,90	0,02 %
2.9.2	103018	SINAPI	VÁLVULA DE DESCARGA METÁLICA, BASE 1 1/4", ACABAMENTO METALICO CROMADO - FORNECIMENTO E INSTALAÇÃO. AF_08/2021	UN	5	269,07	346,61	1.733,05	0,27 %
2.9.3	190216	SBC	SABONETEIRA LOUCA 006-391 BRANCO	UN	9	31,24	40,24	362,16	0,06 %

Prefeitura Municipal de Pacajá
CNPJ: 22.981.427/0001-50

2.9.4	86935	SINAPI	CUBA DE EMBUTIR DE AÇO INOXIDÁVEL MÉDIA, INCLUSO VÁLVULA TIPO AMERICANA EM METAL CROMADO E SIFÃO FLEXÍVEL EM PVC - FORNECIMENTO E INSTALAÇÃO. AF_01/2020	UN	2	318,12	409,80	819,60	0,13 %
2.9.5	100868	SINAPI	BARRA DE APOIO RETA, EM AÇO INOX POLIDO, COMPRIMENTO 80 CM, FIXADA NA PAREDE - FORNECIMENTO E INSTALAÇÃO. AF_01/2020	UN	6	379,09	488,34	2.930,04	0,45 %
2.9.6	100869	SINAPI	BARRA DE APOIO RETA, EM AÇO INOX POLIDO, COMPRIMENTO 90 CM, FIXADA NA PAREDE - FORNECIMENTO E INSTALAÇÃO. AF_01/2020	UN	2	389,84	502,19	1.004,38	0,16 %
3			INSTALAÇÕES ELÉTRICAS E TELEFÔNICAS					130.242,57	20,20 %
3.1			ELETRODUTO DE PVC RÍGIDO					24.250,20	3,76 %
3.1.1	91869	SINAPI	ELETRODUTO RÍGIDO ROSCÁVEL, PVC, DN 40 MM (1 1/4"), PARA CIRCUITOS TERMINAIS - FORNECIMENTO E INSTALAÇÃO. AF_12/2015	M	900	20,39	26,26	23.634,00	3,67 %
3.1.2	91868	SINAPI	ELETRODUTO RÍGIDO ROSCÁVEL, PVC, DN 32 MM (1"), PARA CIRCUITOS TERMINAIS, INSTALADO EM LAJE - FORNECIMENTO E INSTALAÇÃO. AF_03/2023	M	30	15,95	20,54	616,20	0,10 %
3.2			FIOS E CABOS					32.860,50	5,10 %
3.2.1	91924	SINAPI	CABO DE COBRE FLEXÍVEL ISOLADO, 1,5 MM², ANTI-CHAMA 450/750 V, PARA CIRCUITOS TERMINAIS - FORNECIMENTO E INSTALAÇÃO. AF_03/2023	M	1500	3,27	4,21	6.315,00	0,98 %
3.2.2	91926	SINAPI	CABO DE COBRE FLEXÍVEL ISOLADO, 2,5 MM², ANTI-CHAMA 450/750 V, PARA CIRCUITOS TERMINAIS - FORNECIMENTO E INSTALAÇÃO. AF_03/2023	M	2300	4,77	6,14	14.122,00	2,19 %
3.2.3	91928	SINAPI	CABO DE COBRE FLEXÍVEL ISOLADO, 4 MM², ANTI-CHAMA 450/750 V, PARA CIRCUITOS TERMINAIS - FORNECIMENTO E INSTALAÇÃO. AF_03/2023	M	150	7,39	9,51	1.426,50	0,22 %
3.2.4	91930	SINAPI	CABO DE COBRE FLEXÍVEL ISOLADO, 6 MM², ANTI-CHAMA 450/750 V, PARA CIRCUITOS TERMINAIS - FORNECIMENTO E INSTALAÇÃO. AF_03/2023	M	300	10,34	13,31	3.993,00	0,62 %
3.2.5	92979	SINAPI	CABO DE COBRE FLEXÍVEL ISOLADO, 10 MM², ANTI-CHAMA 450/750 V, PARA DISTRIBUIÇÃO - FORNECIMENTO E INSTALAÇÃO. AF_10/2020	M	150	12,49	16,08	2.412,00	0,37 %
3.2.6	92981	SINAPI	CABO DE COBRE FLEXÍVEL ISOLADO, 16 MM², ANTI-CHAMA 450/750 V, PARA DISTRIBUIÇÃO - FORNECIMENTO E INSTALAÇÃO. AF_10/2020	M	200	17,83	22,96	4.592,00	0,71 %
3.3			CABO TELEFÔNICO					1.020,95	0,16 %

Prefeitura Municipal de Pacajá
CNPJ: 22.981.427/0001-50

3.3.1	211205	SEDOP	Cabo telefônico CCI 50x10P	M	70	8,77	11,29	790,30	0,12 %
3.3.2	98262	SINAPI	CABO TELEFÔNICO CCI-50 2 PARES, SEM BLINDAGEM, INSTALADO EM ENTRADA DE EDIFICAÇÃO - FORNECIMENTO E INSTALAÇÃO. AF_11/2019	M	35	5,12	6,59	230,65	0,04 %
3.4			INTERRUPTOR					1.740,37	0,27 %
3.4.1	91953	SINAPI	INTERRUPTOR SIMPLES (1 MÓDULO), 10A/250V, INCLUINDO SUPORTE E PLACA - FORNECIMENTO E INSTALAÇÃO. AF_03/2023	UN	24	30,37	39,12	938,88	0,15 %
3.4.2	91959	SINAPI	INTERRUPTOR SIMPLES (2 MÓDULOS), 10A/250V, INCLUINDO SUPORTE E PLACA - FORNECIMENTO E INSTALAÇÃO. AF_03/2023	UN	9	46,25	59,57	536,13	0,08 %
3.4.3	91979	SINAPI	INTERRUPTOR INTERMEDIÁRIO (1 MÓDULO), 10A/250V, INCLUINDO SUPORTE E PLACA - FORNECIMENTO E INSTALAÇÃO. AF_03/2023	UN	4	51,50	66,34	265,36	0,04 %
3.5			TOMADAS DE TELEFONE DE EMBUTIR					280,56	0,04 %
3.5.1	98308	SINAPI	TOMADA PARA TELEFONE RJ11 - FORNECIMENTO E INSTALAÇÃO. AF_11/2019	UN	7	31,12	40,08	280,56	0,04 %
3.6			TOMADAS ELÉTRICAS DE EMBUTIR					2.489,50	0,39 %
3.6.1	92000	SINAPI	TOMADA BAIXA DE EMBUTIR (1 MÓDULO), 2P+T 10 A, INCLUINDO SUPORTE E PLACA - FORNECIMENTO E INSTALAÇÃO. AF_03/2023	UN	53	31,83	41,00	2.173,00	0,34 %
3.6.2	92008	SINAPI	TOMADA BAIXA DE EMBUTIR (2 MÓDULOS), 2P+T 10 A, INCLUINDO SUPORTE E PLACA - FORNECIMENTO E INSTALAÇÃO. AF_03/2023	UN	5	49,14	63,30	316,50	0,05 %
3.7			CAIXA DE EMBUTIR DE PVC					4.019,95	0,62 %
3.7.1	91941	SINAPI	CAIXA RETANGULAR 4" X 2" BAIXA (0,30 M DO PISO), PVC, INSTALADA EM PAREDE - FORNECIMENTO E INSTALAÇÃO. AF_03/2023	UN	97	12,48	16,07	1.558,79	0,24 %
3.7.2	91944	SINAPI	CAIXA RETANGULAR 4" X 4" BAIXA (0,30 M DO PISO), PVC, INSTALADA EM PAREDE - FORNECIMENTO E INSTALAÇÃO. AF_03/2023	UN	5	15,95	20,54	102,70	0,02 %
3.7.3	91936	SINAPI	CAIXA OCTOGONAL 4" X 4", PVC, INSTALADA EM LAJE - FORNECIMENTO E INSTALAÇÃO. AF_03/2023	UN	94	19,48	25,09	2.358,46	0,37 %
3.8			QDL - BLOCO ADMINISTRATIVO					987,32	0,15 %

Prefeitura Municipal de Pacajá
CNPJ: 22.981.427/0001-50

3.8.1	101875	SINAPI	QUADRO DE DISTRIBUIÇÃO DE ENERGIA EM CHAPA DE AÇO GALVANIZADO, DE EMBUTIR, COM BARRAMENTO TRIFÁSICO, PARA 12 DISJUNTORES DIN 100A - FORNECIMENTO E INSTALAÇÃO. AF_10/2020	UN	1	353,52	455,40	455,40	0,07 %
3.8.2	101894	SINAPI	DISJUNTOR TRIPOLAR TIPO NEMA, CORRENTE NOMINAL DE 60 ATÉ 100A - FORNECIMENTO E INSTALAÇÃO. AF_10/2020	UN	1	157,34	202,68	202,68	0,03 %
3.8.3	93654	SINAPI	DISJUNTOR MONOPOLAR TIPO DIN, CORRENTE NOMINAL DE 16A - FORNECIMENTO E INSTALAÇÃO. AF_10/2020	UN	3	12,24	15,76	47,28	0,01 %
3.8.4	93655	SINAPI	DISJUNTOR MONOPOLAR TIPO DIN, CORRENTE NOMINAL DE 20A - FORNECIMENTO E INSTALAÇÃO. AF_10/2020	UN	3	13,50	17,39	52,17	0,01 %
3.8.5	93671	SINAPI	DISJUNTOR TRIPOLAR TIPO DIN, CORRENTE NOMINAL DE 32A - FORNECIMENTO E INSTALAÇÃO. AF_10/2020	UN	1	80,80	104,08	104,08	0,02 %
3.8.6	93673	SINAPI	DISJUNTOR TRIPOLAR TIPO DIN, CORRENTE NOMINAL DE 50A - FORNECIMENTO E INSTALAÇÃO. AF_10/2020	UN	1	97,59	125,71	125,71	0,02 %
3.9			QDL - BLOCO PEDAGÓGICO					722,23	0,11 %
3.9.1	101875	SINAPI	QUADRO DE DISTRIBUIÇÃO DE ENERGIA EM CHAPA DE AÇO GALVANIZADO, DE EMBUTIR, COM BARRAMENTO TRIFÁSICO, PARA 12 DISJUNTORES DIN 100A - FORNECIMENTO E INSTALAÇÃO. AF_10/2020	UN	1	353,52	455,40	455,40	0,07 %
3.9.2	93672	SINAPI	DISJUNTOR TRIPOLAR TIPO DIN, CORRENTE NOMINAL DE 40A - FORNECIMENTO E INSTALAÇÃO. AF_10/2020	UN	1	88,17	113,58	113,58	0,02 %
3.9.3	93654	SINAPI	DISJUNTOR MONOPOLAR TIPO DIN, CORRENTE NOMINAL DE 16A - FORNECIMENTO E INSTALAÇÃO. AF_10/2020	UN	2	12,24	15,76	31,52	0,00 %
3.9.4	93655	SINAPI	DISJUNTOR MONOPOLAR TIPO DIN, CORRENTE NOMINAL DE 20A - FORNECIMENTO E INSTALAÇÃO. AF_10/2020	UN	7	13,50	17,39	121,73	0,02 %
3.10			QDL - BLOCO DE SERVIÇO					627,41	0,10 %
3.10.1	101875	SINAPI	QUADRO DE DISTRIBUIÇÃO DE ENERGIA EM CHAPA DE AÇO GALVANIZADO, DE EMBUTIR, COM BARRAMENTO TRIFÁSICO, PARA 12 DISJUNTORES DIN 100A - FORNECIMENTO E INSTALAÇÃO. AF_10/2020	UN	1	353,52	455,40	455,40	0,07 %
3.10.2	93671	SINAPI	DISJUNTOR TRIPOLAR TIPO DIN, CORRENTE NOMINAL DE 32A - FORNECIMENTO E INSTALAÇÃO. AF_10/2020	UN	1	80,80	104,08	104,08	0,02 %
3.10.3	93654	SINAPI	DISJUNTOR MONOPOLAR TIPO DIN, CORRENTE NOMINAL DE 16A - FORNECIMENTO E INSTALAÇÃO. AF_10/2020	UN	1	12,24	15,76	15,76	0,00 %
3.10.4	93655	SINAPI	DISJUNTOR MONOPOLAR TIPO DIN, CORRENTE NOMINAL DE 20A - FORNECIMENTO E INSTALAÇÃO. AF_10/2020	UN	2	13,50	17,39	34,78	0,01 %
3.10.5	93655	SINAPI	DISJUNTOR MONOPOLAR TIPO DIN, CORRENTE NOMINAL DE 20A - FORNECIMENTO E INSTALAÇÃO. AF_10/2020	UN	1	13,50	17,39	17,39	0,00 %

Prefeitura Municipal de Pacajá
CNPJ: 22.981.427/0001-50

3.11			CAIXA DE MEDIÇÃO					2.142,00	0,33 %
3.11.1	170615	SEDOP	Quadro de medição trifasico (c/ disjuntor)	UN	1	1.662,79	2.142,00	2.142,00	0,33 %
3.12			CAIXA DE PASSAGEM EM ALVENARIA					1.468,45	0,23 %
3.12.1	055782	SBC	CAIXA DE PASSAGEM EM ALVENARIA 30x30cm	UN	5	227,99	293,69	1.468,45	0,23 %
3.13			CAIXA DE DISTRIBUIÇÃO GERAL DE TELEFONE					135,24	0,02 %
3.13.1	100560	SINAPI	QUADRO DE DISTRIBUIÇÃO PARA TELEFONE N.2, 20X20X12CM EM CHAPA METALICA, DE EMBUTIR, SEM ACESSORIOS, PADRÃO TELEBRAS, FORNECIMENTO E INSTALAÇÃO. AF_11/2019	UN	1	104,99	135,24	135,24	0,02 %
3.14			LUMINÁRIAS					26.036,60	4,04 %
3.14.1	170780	SEDOP	Luminaria de embutir completa c/lamp. fluorescente1x32W	UN	5	228,75	294,67	1.473,35	0,23 %
3.14.2	170781	SEDOP	Luminaria de embutir completa c/lamp. fluorescente2x32W	UN	75	254,24	327,51	24.563,25	3,81 %
3.15			SISTEMA DE PROTEÇÃO CONTRA DESCARGA ATMOSFÉRICAS					31.461,29	4,88 %
3.15.1	171272	SEDOP	Cabo de cobre nú 35mm2	M	241,7	34,89	44,94	10.861,99	1,68 %
3.15.2	078036	SBC	TERMINAL AEREO GALVANIZADO A FOGO 600mm - PARATEC PRT-152A	UN	37	29,36	37,82	1.399,34	0,22 %
3.15.3	CP 039	Próprio	Conector e descida com aterramento	un	26	573,25	738,46	19.199,96	2,98 %
4			PAREDES E PAÍNES					18.101,43	2,81 %
4.1			DIVISÓRIA					15.956,33	2,48 %
4.1.1	102253	SINAPI	DIVISORIA SANITÁRIA, TIPO CABINE, EM GRANITO CINZA POLIDO, ESP = 3CM, ASSENTADO COM ARGAMASSA COLANTE AC III-E, EXCLUSIVE FERRAGENS. AF_01/2021	m²	11,32	1.094,22	1.409,57	15.956,33	2,48 %
4.2			ELEMENTO VAZADO					2.145,10	0,33 %
4.2.1	101162	SINAPI	ALVENARIA DE VEDAÇÃO COM ELEMENTO VAZADO DE CERÂMICA (COBOGÓ) DE 7X20X20CM E ARGAMASSA DE ASSENTAMENTO COM PREPARO EM BETONEIRA. AF_05/2020	m²	10	166,52	214,51	2.145,10	0,33 %
5			ESQUADRIAS					14.072,56	2,18 %

Prefeitura Municipal de Pacajá
CNPJ: 22.981.427/0001-50

5.1			MADEIRA					5.744,71	0,89 %
5.1.1	110179	SBC	PORTA COMPLETA DE MADEIRA W.C. 1 FL.0,60x1,80m REV.LAMINADO	UN	3	739,99	953,25	2.859,75	0,44 %
5.1.2	110220	SBC	PORTA COMPLETA DE MADEIRA 1 FL.0,90x1,80m REV.LAMIN.P/W.C.	UN	2	1.119,77	1.442,48	2.884,96	0,45 %
5.2			FERRAGENS PARA ESQUADRIAS DE MADEIRA					8.327,85	1,29 %
5.2.1	100817	SEDOP	Fechadura para porta externa	UN	20	145,01	186,80	3.736,00	0,58 %
5.2.2	100709	SINAPI	DOBRADIÇA EM AÇO/FERRO, 3" X 21/2", E=1,9 A 2MM, SEN ANEL, CROMADO OU ZINCADO, TAMPA BOLA, COM PARAFUSOS. AF_12/2019	UN	60	52,25	67,30	4.038,00	0,63 %
5.2.3	100705	SINAPI	TARJETA TIPO LIVRE/OCUPADO PARA PORTA DE BANHEIRO. AF_12/2019	UN	5	85,99	110,77	553,85	0,09 %
6			COBERTURA					56.779,55	8,81 %
6.1			TELHAS E ESTRUTURA EM MADEIRA					53.461,51	8,29 %
6.1.1	070049	SEDOP	Cobertura - telha de barro paulista ou planatex	m²	204,37	63,15	81,34	16.623,45	2,58 %
6.1.2	070287	SEDOP	Cumeeira de barro	M	36	24,16	31,12	1.120,32	0,17 %
6.1.3	070051	SEDOP	Estrutura em mad. lei p/ telha de barro - pç.aparelhada	m²	204,37	135,67	174,77	35.717,74	5,54 %
6.2			CHAPAS					3.318,04	0,51 %
6.2.1	100435	SINAPI	RUFO EM FIBROCIMENTO PARA TELHA ONDULADA E = 6 MM, ABA DE 26 CM, INCLUSO TRANSPORTE VERTICAL, EXCETO CONTRARRUFO. AF_07/2019	M	24,6	104,71	134,88	3.318,04	0,51 %
7			REVESTIMENTO					82.946,55	12,87 %
7.1			MASSA					18.742,35	2,91 %
7.1.1	87554	SINAPI	EMBOÇO, EM ARGAMASSA TRAÇO 1:2:8, PREPARO MANUAL, APLICADO MANUALMENTE EM PAREDES INTERNAS DE AMBIENTES COM ÁREA MAIOR QUE 10M², E = 10MM, COM TALISCAS. AF_03/2024	m²	203,94	29,96	38,59	7.870,04	1,22 %
7.1.2	104234	SINAPI	EMBOÇO OU MASSA ÚNICA EM ARGAMASSA TRAÇO 1:2:8, PREPARO MANUAL, APLICADA MANUALMENTE EM PANOS DE FACHADA SEM PRESENÇA DE VÃOS, ESPESSURA DE 25 MM, ACESSO POR ANDAIME. AF_08/2022	m²	168,25	50,17	64,62	10.872,31	1,69 %

Prefeitura Municipal de Pacajá
CNPJ: 22.981.427/0001-50

7.2			ACABAMENTO					64.204,20	9,96 %
7.2.1	87267	SINAPI	REVESTIMENTO CERÂMICO PARA PAREDES INTERNAS COM PLACAS TIPO ESMALTADA DE DIMENSÕES 20X20 CM APLICADAS A MEIA ALTURA DAS PAREDES. AF_02/2023_PE	m²	673	74,06	95,40	64.204,20	9,96 %
8			PAVIMENTAÇÃO					28.938,28	4,49 %
8.1			CAMADA IMPERMEABILIZADORA					4.867,46	0,76 %
8.1.1	96624	SINAPI	LASTRO COM MATERIAL GRANULAR (PEDRA BRITADA N.2), APLICADO EM PISOS OU LAJES SOBRE SOLO, ESPESSURA DE *10 CM*. AF_01/2024	m³	10,66	354,46	456,61	4.867,46	0,76 %
8.2			ACABAMENTO					12.376,54	1,92 %
8.2.1	87250	SINAPI	REVESTIMENTO CERÂMICO PARA PISO COM PLACAS TIPO ESMALTADA DE DIMENSÕES 45X45 CM APLICADA EM AMBIENTES DE ÁREA ENTRE 5 M2 E 10 M2. AF_02/2023_PE	m²	133,21	72,13	92,91	12.376,54	1,92 %
8.3			CALÇADA EM CONCRETO					11.694,28	1,81 %
8.3.1	94994	SINAPI	EXECUÇÃO DE PASSEIO (CALÇADA) OU PISO DE CONCRETO COM CONCRETO MOLDADO IN LOCO, FEITO EM OBRA, ACABAMENTO CONVENCIONAL, ESPESSURA 8 CM, ARMADO. AF_08/2022	m²	74,7	121,53	156,55	11.694,28	1,81 %
9			SOLEIRAS E RODAPÉS					5.155,84	0,80 %
9.1			SOLEIRA					4.516,88	0,70 %
9.1.1	98689	SINAPI	SOLEIRA EM GRANITO, LARGURA 15 CM, ESPESSURA 2,0 CM. AF_09/2020	M	24,7	141,96	182,87	4.516,88	0,70 %
9.2			RODAPÉ					638,96	0,10 %
9.2.1	88648	SINAPI	RODAPÉ CERÂMICO DE 7CM DE ALTURA COM PLACAS TIPO ESMALTADA DE DIMENSÕES 35X35CM. AF_02/2023	M	56	8,86	11,41	638,96	0,10 %
10			PINTURAS					111.735,34	17,33 %
10.1			ACRÍLICA					95.655,87	14,84 %
10.1.1	151284	SEDOP	Latex acrílica semi-brilho c/ massa e selador - interna e externa	m²	815,76	56,08	72,24	58.930,50	9,14 %
10.1.2	151284	SEDOP	Pintura sobre teto, com lixamento, aplicação de 01 demão de selador acrílico, 02 demãos de massa acrílica e 02 demãos de tinta acrílica	m²	508,38	56,08	72,24	36.725,37	5,70 %
10.2			ESMALTE					16.079,47	2,49 %

Prefeitura Municipal de Pacajá
CNPJ: 22.981.427/0001-50

10.2.1	102219	SINAPI	PINTURA TINTA DE ACABAMENTO (PIGMENTADA) ESMALTE SINTÉTICO ACETINADO EM MADEIRA, 2 DEMÃOS. AF_01/2021	m²	80	17,74	22,85	1.828,00	0,28 %
10.2.2	102219	SINAPI	Pintura de acabamento com aplicação de 01 demão de esmalte sintético sobre madeiramento do telhado	m²	268	17,74	22,85	6.123,80	0,95 %
10.2.3	100757	SINAPI	PINTURA COM TINTA ALQUÍDICA DE ACABAMENTO (ESMALTE SINTÉTICO ACETINADO) PULVERIZADA SOBRE SUPERFÍCIES METÁLICAS (EXCETO PERFIL) EXECUTADO EM OBRA (02 DEMÃOS). AF_01/2020_PE	m²	121,2	52,06	67,06	8.127,67	1,26 %
11			ELEMENTOS DECORATIVOS E OUTROS					88.121,44	13,67 %
11.1			CONCRETO					6.316,27	0,98 %
11.1.1	200056	SBC	BANCO DE CONCRETO PREMOLDADO COM ENCOSTO 1,50x0,50x0,05M	M	10,8	454,00	584,84	6.316,27	0,98 %
11.2			BANCADA					16.390,78	2,54 %
11.2.1	190756	SBC	BANCADA GRANITO BRANCO CEARA 5,92x0,60 PARA 3 CUBAS	UN	2	2.791,20	3.595,62	7.191,24	1,12 %
11.2.2	86889	SINAPI	BANCADA DE GRANITO CINZA POLIDO, DE 1,50 X 0,60 M, PARA PIA DE COZINHA - FORNECIMENTO E INSTALAÇÃO. AF_01/2020	UN	1	974,39	1.255,20	1.255,20	0,19 %
11.2.3	86889	SINAPI	Bancada em granito cinza andorinha de 3cm de espessura, dim 3.65x0.60m, com as duas cubas de cozinha, inclusive rodopia 7 cm, e pingadeira 2cm assentada.	UN	1	974,39	1.255,20	1.255,20	0,19 %
11.2.4	250637	SEDOP	Bancada em alv., azul. e portas formica (sob pia inox 1 cuba-1,50m)	UN	1	1.362,43	1.755,08	1.755,08	0,27 %
11.2.5	250638	SEDOP	Bancada em alv., azul. e portas formica (sob pia inox 2 cubas-2m)	UN	2	1.915,10	2.467,03	4.934,06	0,77 %
11.3			MADEIRA					39.603,82	6,14 %
11.3.1	251520	SEDOP	Quadro magnético branco c/ apoio para apagador e pincéis e moldura em alumínio	m²	21,28	661,80	852,53	18.141,83	2,81 %
11.3.2	251520	SEDOP	Quadro escolar branco, com moldura, instalado na sala de informática	m²	1,5	661,80	852,53	1.278,79	0,20 %
11.3.3	251463	SEDOP	Armário em MDF (c/ gavetas/prateleiras e portas)	m²	9,54	1.642,33	2.115,64	20.183,20	3,13 %
11.4			INCÊNDIO					2.030,14	0,31 %
11.4.1	201507	SEDOP	Extintor de incêndio ABC - 6Kg	UN	7	225,14	290,02	2.030,14	0,31 %

Prefeitura Municipal de Pacajá
CNPJ: 22.981.427/0001-50

11.5			GÁS					1.388,22	0,22 %
11.5.1	95697	SINAPI	TUBO DE AÇO PRETO SEM COSTURA, CONEXÃO SOLDADA, DN 40 (1 1/2"), INSTALADO EM REDE DE ALIMENTAÇÃO PARA HIDRANTE - FORNECIMENTO E INSTALAÇÃO. AF_10/2020	M	7	103,49	133,31	933,17	0,14 %
11.5.2	72305	SINAPI	Cotovelo em aço forjado classe 10 ø 3/4" x 90°	UN	5	28,82	37,12	185,60	0,03 %
11.5.3	92332	SINAPI	TE EM COBRE, DN 15 MM, SEM ANEL DE SOLDA, INSTALADO EM RAMAL E SUB-RAMAL DE HIDRÁULICA PREDIAL - FORNECIMENTO E INSTALAÇÃO. AF_04/2022	UN	1	19,52	25,14	25,14	0,00 %
11.5.4	96815	SINAPI	UNIÃO METÁLICA PARA INSTALAÇÕES EM PEX ÁGUA, DN 25 MM, COM ANEL DESLIZANTE - FORNECIMENTO E INSTALAÇÃO. AF_02/2023	UN	2	33,38	43,00	86,00	0,01 %
11.5.5	103042	SINAPI	REGISTRO DE ESFERA, PVC, ROSCÁVEL, COM BORBOLETA, 3/4" - FORNECIMENTO E INSTALAÇÃO. AF_08/2021	UN	1	23,62	30,42	30,42	0,00 %
11.5.6	97540	SINAPI	LUVA, EM AÇO, CONEXÃO SOLDADA, DN 20 (3/4"), INSTALADO EM RAMAIS E SUB-RAMAIS DE GÁS - FORNECIMENTO E INSTALAÇÃO. AF_10/2020	UN	3	33,10	42,63	127,89	0,02 %
11.6			VIDROS					22.392,21	3,47 %
11.6.1	160155	SEDOP	Vidro liso e=4mm	m²	50,58	295,99	381,29	19.285,64	2,99 %
11.6.2	160155	SEDOP	Vidro liso incolor 4mm	m²	2,1	295,99	381,29	800,70	0,12 %
11.6.3	250109	SEDOP	Espelho de cristal (0,40x0,60m) com moldura em alumínio	UN	11,4	157,02	202,27	2.305,87	0,36 %
12			INSTALAÇÕES REDE LÓGICA					9.860,47	1,53 %
12.1			REDE LÓGICA					9.860,47	1,53 %
12.1.1	91869	SINAPI	ELETRODUTO RÍGIDO ROSCÁVEL, PVC, DN 40 MM (1 1/4"), PARA CIRCUITOS TERMINAIS, INSTALADO EM LAJE - FORNECIMENTO E INSTALAÇÃO. AF_03/2023	M	110	20,39	26,26	2.888,60	0,45 %
12.1.2	91920	SINAPI	CURVA 90 GRAUS PARA ELETRODUTO, PVC, ROSCÁVEL, DN 40 MM (1 1/4"), PARA CIRCUITOS TERMINAIS, INSTALADA EM PAREDE - FORNECIMENTO E INSTALAÇÃO. AF_03/2023	UN	26	25,29	32,57	846,82	0,13 %
12.1.3	91881	SINAPI	LUVA PARA ELETRODUTO, PVC, ROSCÁVEL, DN 40 MM (1 1/4"), PARA CIRCUITOS TERMINAIS, INSTALADA EM LAJE - FORNECIMENTO E INSTALAÇÃO. AF_03/2023	UN	45	11,57	14,90	670,50	0,10 %

Prefeitura Municipal de Pacajá
CNPJ: 22.981.427/0001-50

12.1.4	84159	SINAPI	BUCHA / ARRUELA ALUMINIO 1 1/4"	CJ	45	5,81	7,48	336,60	0,05 %
12.1.5	98262	SINAPI	CABO TELEFÔNICO CCI-50 2 PARES, SEM BLINDAGEM, INSTALADO EM ENTRADA DE EDIFICAÇÃO - FORNECIMENTO E INSTALAÇÃO. AF_11/2019	M	130	5,12	6,59	856,70	0,13 %
12.1.6	059436	SBC	IDENTIFICACAO DE CONDUTORES (TRES ANILHAS)	M	205	1,73	2,22	455,10	0,07 %
12.1.7	CP 041	Próprio	Obturador com haste padrão	un	1	74,10	95,45	95,45	0,01 %
12.1.8	100561	SINAPI	QUADRO DE DISTRIBUICAO PARA TELEFONE N.3, 40X40X12CM EM CHAPA METALICA, DE EMBUTIR, SEM ACESSORIOS, PADRAO TELEBRAS, FORNECIMENTO E INSTALAÇÃO. AF_11/2019	UN	1	184,46	237,62	237,62	0,04 %
12.1.9	CP 042	Próprio	Conector RJ45 (fêmea), para lógica	un	19	61,10	78,70	1.495,30	0,23 %
12.1.10	062199	SBC	TOMADA RJ11 COM CAIXA 2""X4"" E PLACA LIZ TRAMONTINA	UN	19	28,44	36,63	695,97	0,11 %
12.1.11	059466	SBC	TOMADA RJ11	UN	5	35,30	45,47	227,35	0,04 %
12.1.12	91942	SINAPI	CAIXA RETANGULAR 4" X 4" ALTA (2,00 M DO PISO), PVC, INSTALADA EM PAREDE - FORNECIMENTO E INSTALAÇÃO. AF_03/2023	UN	22	37,21	47,93	1.054,46	0,16 %
13			PORTAL DE ACESSO					9.102,63	1,41 %
13.1			MUROS E FECHOS					5.142,43	0,80 %
13.1.1	101161	SINAPI	ALVENARIA DE VEDAÇÃO COM ELEMENTO VAZADO DE CONCRETO (COBOGÓ) DE 7X50X50CM E ARGAMASSA DE ASSENTAMENTO COM PREPARO EM BETONEIRA. AF_05/2020	m²	7,25	257,28	331,42	2.402,79	0,37 %
13.1.2	090822	SEDOP	Portão de ferro em metalom (incl. pintura anti corrosiva)	m²	4,2	490,17	631,43	2.652,00	0,41 %
13.1.3	055318	SBC	TIRANTE ROSQUEADO 3/8""	UN	2	34,02	43,82	87,64	0,01 %
13.2			COBERTURA					3.960,20	0,61 %
13.2.1	070051	SEDOP	Estrutura para telha cerâmica, em madeira aparelhada, apoiada em parede	m²	15,6	135,67	174,77	2.726,41	0,42 %
13.2.2	070049	SEDOP	Cobertura em telha cerâmica tipo canal, com argamassa traço 1:3 (cimento e areia) e arame recozido	m²	9,2	63,15	81,34	748,32	0,12 %
13.2.3	070287	SEDOP	Cumeeira com telha cerâmica embocada com argamassa traço 1:2:8 (cimento, cal hidratada e areia)	M	15,6	24,16	31,12	485,47	0,08 %
14			LIMPEZA DA OBRA					9.316,45	1,45 %

Prefeitura Municipal de Pacajá
CNPJ: 22.981.427/0001-50

14.1			LIMPEZA					9.316,45	1,45 %
14.1.1	270220	SEDOP	Limpeza geral e entrega da obra	m²	727,28	9,95	12,81	9.316,45	1,45 %

Total sem BDI **500.480,30**
Total do BDI **144.180,73**
Total Geral **644.661,03**

Engª civil Julia Manzoli Venturin
Secretária Municipal de Obras
CREA-PA 1516872525

Engº civil Cleidson Viana
CREA-PA 1516872525



MEMORIAL DESCRITIVO

MEMORIAL DESCRITIVO

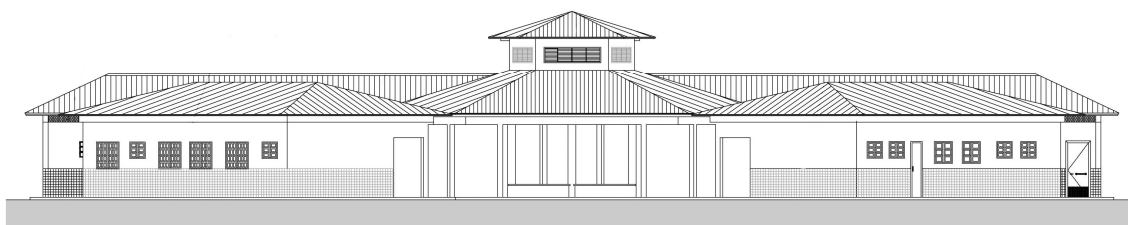

PROJETO ESPAÇO EDUCATIVO URBANO II 04 SALAS DE AULA

AUTORES:

Gustavo de Melo Silveira – CREA 9.784 D-DF
Marcelo Toniazzi Lissa – CREA 8.342 D-DF

REVISÃO:

Coordenação Geral de Estudos e Análises – CGEAN / DIPRO / FNDE
Outubro/2006



MEMORIAL DESCRITIVO

1. PARTIDO ARQUITETÔNICO

O presente projeto destina-se a uma escola de um pavimento com quatro salas de aula, a ser implantada em pequenos núcleos urbanos nas diversas regiões do Brasil através do **FNDE** - Fundo Nacional do Desenvolvimento da Educação.

Por ser um projeto piloto, com repetição de construção, foi concebido de uma forma simples e ao mesmo tempo arrojada, de modo a se conseguir o máximo em termos de flexibilidade na implantação das salas de aula, além de se adaptar facilmente à maioria dos terrenos.

A premissa básica foi a de criar uma linguagem ao mesmo tempo moderna e brasileira, mostrando as tradições arquitetônicas e espaciais de nosso país, adaptada às nossas condições climáticas e culturais. A brasilidade almejada vem das comunidades indígenas, da oca, do espaço comunitário, do centro de convívio onde acontecem as trocas de experiências para solucionar os problemas, do local sombreado e bem ventilado, agradável em seu interior. Sem, contudo, esquecermos a harmonia e o arrojo que os métodos construtivos atuais nos proporcionam.

A configuração adotada foi a de um hexágono, em forma de tenda, na qual as atividades vão se acoplando ao corpo principal como edificações autônomas, sem, contudo, perder sua ligação física. Dois blocos menores acolhem as atividades administrativas e de serviços, e um bloco maior acolhe as atividades pedagógicas. Todos são ligados por pequenas passarelas em duas águas.

No corpo principal (em forma de hexágono) está o Recreio, onde acontecerão todas as atividades comunitárias e de recreação dos alunos; um jardim central fornece um ambiente mais agradável e aconchegante, quebrando o grande pano de piso cerâmico, envolvendo o jardim, seis bancos de concreto. Na parte central existe um lanternim que ultrapassa a cobertura e cria um espaço para a colocação de uma esquadria, que dará luminosidade e fará a retirada do ar quente do espaço aéreo.

Em um dos blocos menores, temos a área Administrativa com a Diretoria da Escola, Sala de Professores, Secretaria, Almoxarifado e dois banheiros. No outro bloco estão as atividades de Serviços, com dois sanitários para alunos, uma cozinha industrial, um vestiário para funcionários, uma despensa e uma área de serviço ligada às atividades dos funcionários.



Ministério da Educação
Fundo Nacional de Desenvolvimento da Educação
Coordenação Geral de Infra-Estrutura – CGEST



No bloco maior, estão as salas de aula com capacidade para 36 alunos cada, uma sala de leitura e uma sala de informática. A ligação entre os blocos será através de uma passarela cujo telhado está abaixo dos telhados principais.

Todos os armários foram concebidos em alvenaria, revestidos em cerâmica na parte interna por facilidade de execução e manutenção. Os tampos serão todos em granito polido. As portas serão em madeira revestida com laminado metalamínico (fórmica).

O projeto estrutural foi concebido para uma base (blocos e cintas) em concreto armado, sendo que a estrutura principal poderá ter dois tipos de materiais: Concreto ou Aço. A cobertura poderá ser em dois tipos: Aço ou Madeira, sendo que a de aço pode ser usada nos dois tipos de estrutura e a de madeira apenas com a estrutura de concreto. Para os blocos de Serviços e Administrativo e para as Salas de Aula, o fechamento superior será em laje pré-moldada.

O fornecimento de água será através de uma caixa d'água metálica, tipo taça ou reservatório de concreto armado, com 20.000 litros de capacidade, atendendo à escola e formando um elemento vertical de marcação da escola.

Para a área externa à edificação, acreditamos ser fundamental a instalação de um playground e uma horta, onde os alunos podem cultivar e produzir seu próprio alimento. Será aconselhável o cercamento do terreno, que se fará com muro baixo de alvenaria e cerca, conforme proposta apresentada no detalhamento.



2. PROJETOS ESPECÍFICOS DE IMPLANTAÇÃO

O **Projeto Espaço Educativo Urbano II** não tem um terreno definido onde será edificado, podendo ser implantado nas diversas regiões do Brasil, de modo que o **PROJETO DE IMPLANTAÇÃO** deverá ser orientado e coordenado por profissionais capacitados.

Os autores dos projetos deverão sempre ser consultados na decisão de alterações do partido arquitetônico e/ou do dimensionamento dos diversos sistemas que compõem a Edificação, e mesmo na escolha dos profissionais que farão os trabalhos.

Projetos Necessários:

- Arquitetura - Situação e Urbanização
- Fundações - Implantação
- Elétrica - Implantação
- Telefone - Implantação
- Hidrossanitária - Implantação



3. AUTORIA DOS PROJETOS

Coordenação / Arquitetura:

Arq. Gustavo de Melo Silveira – 9.784 D-DF

Arq. Marcelo Toniazzi Lissa – 8.342 D-DF

Estrutura:

Eng.

Elétrica:

Eng. Daniel Carpovicz Botelho - 10.458 / D-DF

Hidrossanitário:

Eng. Daniel Carpovicz Botelho – 10.458 / D-RS

Orçamento / Caderno de Encargos:

Eng. Eduardo Naves Vilela – 46.351 D/ MG

Colaboração / Desenho:

Arq. Graziela Martins

Revisão: Coordenação Geral de Estudos e Análises – CGEAN (2006)

Arquitetura, Projeto Hidro-sanitário e Memoriais:

Arq. Tiago Lippold Radünz – 111905 D/RS

Projeto Estrutural:

Eng. Manoel Fernando Pereira Santos - 2000820 D/PB

Projeto Elétrico:

Eng. Marcus Vinícius Galletti Arraes – 10077 D/GO

Orçamento:

Arq. Willamy Mamede da Silva Dias – 7417 D/PB

Eng. Claudia Maria Videres Trajano – 5307 D/PB



4. ESPECIFICAÇÃO DE MATERIAIS

No presente projeto, a definição das cores a serem utilizadas na escola ficará a critério da empresa contratada para a execução. Isso evitaria que todas as escolas financiadas pelo FNDE tivessem a mesma cor. Para tanto, propomos um estudo de cores em anexo, onde são sugeridas algumas combinações de tonalidades, bem como as combinações que não devem ser utilizadas.

- **Salas de aula:**

Piso – Cerâmica Marca CECRISA Linha Hercules AL e GR ou similar, formato 40x40 cm e PEI 4, cores Bege e Cinza conforme projeto de paginação de piso.

Parede – Barra protetora em cerâmica Marca ELIANE linha Arquitetura, cor branco neve ou similar, formato 10x10 cm e PEI 3, com h=1,10 m. O restante da parede em pintura acrílica SUVINIL semibrilho ou similar - Cor conforme Estudo de Cores.

Teto – Forro em laje pré-moldada com acabamento em pintura acrílica marca SUVINIL semibrilho ou similar – Cor Branco Gelo.

- **Sala de Leitura:**

Piso – Cerâmica PEI 4 Marca CECRISA Linha Hercules AL e GR ou similar, formato 40x40 cm, cores Bege e Cinza conforme projeto de paginação de piso.

Parede – Barra protetora em cerâmica Marca ELIANE linha Arquitetura, cor branco neve ou similar, formato 10x10 cm e PEI 3, com h=1,10 m. O restante da parede em pintura acrílica marca SUVINIL semibrilho ou similar - Cor conforme Estudo de Cores.

Teto – Forro em laje pré-moldada com acabamento em pintura acrílica marca SUVINIL semibrilho ou similar – Cor Branco Gelo.



- **Sala de Informática:**

Piso – Cerâmica Marca CECRISA Linha Hercules AL e GR ou similar, formato 40x40 cm e PEI 4, cores Bege e Cinza conforme projeto de paginação de piso.

Parede – Barra protetora em cerâmica PEI 3 Marca ELIANE linha Arquitetura, cor branco neve ou similar, formato 10x10 cm, com h=1,10 m. O restante da parede em pintura acrílica marca SUVINIL semibrilho ou similar - Cor conforme Estudo de Cores.

Teto – Forro em laje pré-moldada com acabamento em pintura acrílica marca SUVINIL semibrilho ou similar – Cor Branco Gelo.

- **Pátio Interno e passarelas de ligação:**

Piso – Cerâmica Marca CECRISA Linha Hercules AL e GR ou similar, formato 40x40 cm e PEI 4, cores Bege e Cinza conforme projeto de paginação de piso. Na calçada será cimentado desempenado.

Teto – Telhado com madeiramento e telhas cerâmicas aparentes.

- **Diretoria:**

Piso – Cerâmica Marca CECRISA Linha Hercules AL e GR ou similar, formato 40x40 cm e PEI 4, cores Bege e Cinza conforme projeto de paginação de piso.

Parede – Rodapé cerâmico 8,5x40, PEI 4, marca CECRISA ou similar na cor Cinza. O restante da parede em pintura Acrílica SUVINIL semibrilho ou similar – Cor conforme Estudo de Cores.

Teto – Forro em laje pré-moldada com acabamento em pintura acrílica marca SUVINIL semibrilho ou similar – Cor Branco Gelo.



Ministério da Educação
Fundo Nacional de Desenvolvimento da Educação
Coordenação Geral de Infra-Estrutura – CGEST



- **Secretaria e Arquivo:**

Piso – Cerâmica Marca CECRISA Linha Hercules AL e GR ou similar, formato 40x40 cm e PEI 4, cores Bege e Cinza conforme projeto de paginação de piso.

Teto – Forro em laje pré-moldada com acabamento em pintura acrílica marca SUVINIL semibrilho ou similar – Cor Branco Gelo.

- **Sala de Professores:**

Piso – Cerâmica Marca CECRISA Linha Hercules AL e GR ou similar, formato 40x40 cm e PEI 4, cores Bege e Cinza conforme projeto de paginação de piso.

Parede – Rodapé cerâmico 8,5x40, PEI 4, Marca CECRISA ou similar na cor Cinza. O restante da parede em pintura Acrílica marca SUVINIL semibrilho ou similar – Cor conforme Estudo de Cores.

Teto – Forro em laje pré-moldada com acabamento em pintura acrílica marca SUVINIL semibrilho ou similar – Cor conforme Branco Gelo.

- **Almoxarifado:**

Piso – Cerâmica Marca CECRISA Linha Hercules AL e GR ou similar, formato 40x40cm e PEI 4, cores conforme projeto de paginação de piso.

Parede – Rodapé cerâmico 8,5x40, PEI 4, Marca CECRISA ou similar na cor Cinza. O restante da parede em pintura Acrílica marca SUVINIL semibrilho ou similar – Cor conforme Estudo de Cores.

Teto – Forro em laje pré-moldada com acabamento em pintura acrílica marca SUVINIL semibrilho ou similar – Cor Branco Gelo.



Ministério da Educação
Fundo Nacional de Desenvolvimento da Educação
Coordenação Geral de Infra-Estrutura – CGEST



- **Wc's administrativo:**

Piso – Cerâmica Marca CECRISA Linha Hercules AL e GR ou similar, formato 40x40 cm e PEI 4, cores Bege e Cinza conforme projeto de paginação de piso.

Parede – Cerâmica marca ELIANE, linha Arquitetural na cor branco, ou similar, formato 10x10cm e PEI 3, até o teto.

Teto – Forro em laje pré-moldada com acabamento em pintura acrílica marca SUVINIL semibrilho ou similar – Cor Branco Gelo.

- **Cozinha:**

Piso – Cerâmica Marca CECRISA Linha Hercules AL e GR ou similar, PEI 4 e formato 40x40 cm, cores Bege e Cinza conforme projeto de paginação de piso.

Parede – Cerâmica marca ELIANE, linha Arquitetural na cor branco, ou similar, formato 10x10cm e PEI 3, até o teto.

Teto – Forro em laje pré-moldada com acabamento em pintura acrílica marca SUVINIL semibrilho ou similar – Cor Branco Gelo.

- **Despensa:**

Piso – Cerâmica Marca CECRISA Linha Hercules AL e GR ou similar, formato 40x40 cm PEI 4, cores Bege e Cinza conforme projeto de paginação de piso.

Parede – Cerâmica marca ELIANE, linha Arquitetural na cor branco, ou similar, formato 10x10cm e PEI 3, até o teto.

Teto – Forro em laje pré-moldada com acabamento em pintura acrílica marca SUVINIL semibrilho ou similar – Cor Branco Gelo.



- **Vestiário:**

Piso – Cerâmica, marca CECRISA Linha Hercules AL e GR PEI 4, ou similar, formato 40x40 cm, cores Bege e Cinza conforme projeto de paginação de piso.

Parede – Cerâmica marca ELIANE, linha Arquitetural na cor branco, ou similar, formato 10x10cm e PEI 3, até o teto.

Teto – Forro em laje pré-moldada com acabamento em pintura acrílica SUVINIL semibrilho ou similar – Cor Branco Gelo.

- **Área de Serviço:**

Piso – Cerâmica PEI 4 marca CECRISA Linha Hercules AL e GR ou similar, formato 40x40 cm, cores Bege e Cinza conforme projeto de paginação de piso.

Parede – Cerâmica marca ELIANE, linha Arquitetural na cor branco, ou similar, formato 10x10cm e PEI 3, até o teto.

Teto – Forro em laje pré-moldada com acabamento em pintura acrílica SUVINIL semibrilho ou similar – Cor Branco Gelo.

- **Sanitários Coletivos:**

Piso – Cerâmica PEI 4 marca CECRISA Linha Hercules AL e GR ou similar, formato 40x40 cm, cores Bege e Cinza conforme projeto de paginação de piso.

Parede – Cerâmica marca ELIANE, linha Arquitetural na cor branco, ou similar, formato 10x10cm e PEI 3, até o teto.

Teto – Forro em laje pré-moldada com acabamento em pintura acrílica marca SUVINIL semibrilho ou similar – Cor Branco Gelo.



- **Circulações:**

Piso – Cerâmica PEI 4, marca CECRISA Linha Hercules AL e GR ou similar, formato 40x40 cm, cores Bege e Cinza conforme projeto de paginação de piso.

Parede – Barra protetora em cerâmica PEI 3, marca ELIANE 10x10cm, linha Arquitetural, cor Branco Neve, ou similar, com h=1,10 m . O restante da parede em pintura acrílica marca SUVINIL semibrilho ou similar – Cor conforme Estudo de Cores

Teto – Forro em laje pré-moldada com acabamento em pintura acrílica marca SUVINIL semibrilho ou similar – Cor Branco Gelo.

- **Fachada:**

Parede – Barra protetora em cerâmica PEI 3, marca ELIANE 10x10cm, linha Arquitetural, cor Branco Neve, ou similar, com h=1,10 m . O restante da parede em pintura acrílica marca SUVINIL semibrilho ou similar – Cor conforme Estudo de Cores.

- **Estrutura:**

Terá acabamento conforme o tipo de estrutura a ser empregada.

A - Concreto – Pintura Acrílica marca SUVINIL semibrilho ou similar sobre fundo preparador de superfície – Cor conforme Estudo de Cores.

- **Esquadrias:**

A - Ferro - Pintura anti-corrosiva zarcão e acabamento em esmalte sintético marca SUVINIL ou similar – Cor conforme Estudo de Cores.

B - Madeira – Portas em madeira semi-oca emassadas e pintadas com esmalte sintético – Cor conforme Estudo de Cores.



QUADRO DE ESQUADRIAS (PARA ESCOLA DE 04 SALAS DE AULA)

COD.	QUAN T.	LOCAL DE APLICAÇÃO	DIMENSÕES (m)			MATERIAL	ÁREA UNIT.	ÁREA TOTAL
			P	C	H			
EF1	07	Wc's Adm, Vestiário, Despensa, Depósito, Sanitários Serviço	1.50	0.50	0.60	Ferro	0.30m ²	2.10 m ²
EF2	06	Arquivo, Sanitários Fem. e Masc., Almoxarifado, Área de Serviço	1.50	1.20	0.60	Ferro	0.72m ²	4.32 m ²
EF3	04	Cozinha, Sala Prof, Diretoria	1.20	1.40	0.90	Ferro	1.12m ²	5.04 m ²
EF4	01	Secretaria	1.20	1.20	0.90	Ferro	1.40m ²	1.08 m ²
EF5	14	Diretoria, Sala Prof., Secretaria, Salas de Aula	1.20	2.00	0.90	Ferro	1.80m ²	25.20m ²
EF6	01	Cozinha	0.80	1.80	1.30	Ferro	2.34m ²	2.34 m ²
EF7	08	Salas de aula	1.10	2.00	0.60	Ferro	1.20m ²	9.6 m ²
EF8	06	Lanternim	---	2.20	0.60	Ferro	1.20m ²	7.92 m ²
EF9	02	Sala Informática, Sala Leitura	2.23	3.50	0.30	Ferro	1.05m ²	2.10m ²
PORTAS								
PM1	05	Arquivo, Wc's e Despensa	---	0.70	2.10	Madeira	1.47m ²	7.35m ²
PM2	08	Admin., Cozinha, Sanit. Público	---	0.80	2.10	Madeira	1.68m ²	13.44m ²
PM3	06	Salas de Aula, Inf. e Leitura	---	0.90	2.10	Madeira	1.89m ²	11.34m ²

LEGENDA: P=peitoril, C=comprimento, H=altura.

• **Bancadas:**

Todas as bancadas serão em alvenaria com tampo em granito Cinza “Andorinha” polido. O fundo e as laterais internas serão em cerâmica ELIANE 10x10cm, PEI 3, linha Arquitetural, cor Branco Neve, ou similar, conforme projeto de detalhamento. As portas e prateleiras internas serão em madeira revestida com laminado metalamínico (fórmica).



Quando houver cuba, esta deverá ser de aço inox com dimensões conforme projeto.

A bancada dos sanitários masculino e feminino do Bloco de Serviço será em concreto armado aparente pintado com verniz fosco.

- **Louças:**

- Bacia com caixa acoplada, marca DECA, Ref: CP-929, ou similar (Vestiário e Sanitários Administrativo);
- Bacia sanitária, Marca DECA, linha Ravena Ref: P9, cor branco gelo ou similar (Sanitários Alunos – Bloco Serviço)
- Lavatório com coluna L91 e C9, cor branco gelo, marca DECA, CR-37, ou similar;
- Cuba de embutir universal Oval, 400x300mm, Marca DECA, cor branco gelo ou similar (Sanitário Alunos – Bloco Serviço);
- Tanque DECA TQ-25 com coluna, cor creme, ou similar.

- **Metais:**

- Torneira para lavatório acabamento cromado, marca DECA linha Prata, Cód. 1199 C50, ou similar;
- Torneira para pia de cozinha acabamento cromado com bica móvel de mesa e registro tipo estrela. Marca ESTEVES, Linha Mônaco VTM 40 ou similar;
- Torneira de jardim/tanque para mangueira – marca DECA linha de uso geral, Cód. 1153 C39 ou similar,
- Registro de pressão com manopla cromada DECA, Ref. 1416, linha C40 ou similar.
- Chuveiro elétrico de plástico marca LORENZENTTI ou similar.



- **Acessórios de louça para banheiro:**

- Papeleira DECA com rolete plástico Cod. A 480 17 (Vestiário e Sanitários) ou similar.
- Cabide simples DECA Cód. A 680 17 (Vestiário, Sanitário Alunos e Sanitário Administrativo) ou similar.
- Saboneteira de porcelana DECA Cód. A180 17 (Vestiário, Sanitário Alunos e Sanitário Administrativo) ou similar.

- **Ferragens:**

- Fechadura marca LA FONTE, linha Residence cj2176, maçaneta/espelho, cabamento cromado brilhante ou similares;
- Dobradiça de latão ou aço, marca LA FONTE, ref. 85 ou similar, acabamento cromado brilhante, tipo média 3x1/2”, com anéis e parafusos;
- Tarjeta em aço inox para banheiro (tipo livre / ocupado), marca STANLEY ou similar.

- **Luminárias:**

- Luminária de sobrepor marca ITAIM, ou similar fixada no vigamento. Lâmpada fluorescente 2x20W - Recreio, conforme projeto;
- Luminária de sobrepor, marca ITAIM, ou similar, fixada na laje. Lâmpada fluorescente 2x40W - Cômodos internos, conforme projeto.



- **Caixa d'água:**

Castelo d'água tipo taça em aço com base em concreto conforme especificação do fabricante.

Pintura Esmalte Sintético marca SUVINIL ou similar – Cor Branco Gelo, Areia ou Cinza Claro sobre tratamento em zarcão.

- **Vidros:**

Vidro liso espessura 4mm em todas as janelas.

OBSERVAÇÃO:

- Para fins de orçamento e execução, no projeto específico de implantação deverá ser observado o item relativo ao muro de fechamento do terreno, inclusive portões de acesso conforme projeto arquitetônico e detalhes.



5. QUADRO DE ÁREAS

Para efeito de cálculo foi considerado o limite externo da edificação, inclusive estrutura.

<i>ITEM</i>	<i>ÁREA CONSTRUÍDA</i>
Bloco Pedagógico	257.67 m ²
Circulação - Pedagógico	62.37 m ²
Bloco Administrativo	74.81 m ²
Circulação - Administrativo	23.86 m ²
Bloco Serviço	74.81 m ²
Circulação Serviço	23.86 m ²
Pátio Central	175.35 m ²
Passarelas	33.69 m ²
TOTAL	726.42 m²
Pórtico de entrada	14.67 m ²



6. APRESENTAÇÃO DOS PROJETOS

Todos os projetos foram elaborados em meio magnético através do Software AUTOCAD R14.

As pranchas dos Projetos foram montadas em ambiente “Espaço do Papel” através de “Viewports” na área gráfica. As margens e os carimbos estão no “Espaço do Papel”, onde o carimbo é um bloco editável (atributos).

As pranchas do projeto arquitetônico e do detalhamento encontram-se em arquivos do tipo “.DWG”. Nestes arquivos estão todos os desenhos para a montagem do projeto de Arquitetura e Detalhamento (de 01 à 16 para Arquitetura e 01 a 13 para o Detalhamento).

Para o projeto de **ARQUITETURA**, são apresentados os seguintes arquivos:

Prancha 01/16	ARQ01_IMPLANTAÇÃO.dwg
Prancha 02/16	ARQ02_COBERTURA.dwg
Prancha 03/16	ARQ03_LAYOUT-GERAL.dwg
Prancha 04/16	ARQ04_PEDAGÓGICO.dwg
Prancha 05/16	ARQ05_ADMINISTRATIVO.dwg
Prancha 06/16	ARQ06_SERVIÇO.dwg
Prancha 07/16	ARQ07_PÁTIOCENTRAL.dwg
Prancha 08/16	ARQ08_PASSARELA.dwg
Prancha 09/16	ARQ09_CORTES AA e BB.dwg
Prancha 10/16	ARQ10_CORTES CC DD EE.dwg
Prancha 11/16	ARQ11_VISTASGERAIS.dwg
Prancha 12/16	ARQ12_VISTAS.dwg
Prancha 13/16	ARQ13_PAGINAÇÃO DE PISO.dwg
Prancha 14/16	ARQ14_LUMINOTECNICO.dwg
Prancha 15/16	ARQ15_PLANTA DE ESQUADRIAS.dwg
Prancha 16/16	ARQ16_PAISAGISMO

Para o projeto de **DETALHAMENTO** da arquitetura, são apresentados os seguintes arquivos:

Prancha 01/12	DET01_Esquadrias1.dwg
Prancha 02/12	DET02_Esquadrias.dwg



Ministério da Educação
Fundo Nacional de Desenvolvimento da Educação
Coordenação Geral de Infra-Estrutura – CGEST



Prancha 03/12	DET03_Porta e Portão.dwg
Prancha 04/12	DET04_Sanitarios1.dwg
Prancha 05/12	DET05_Sanitarios2.dwg
Prancha 06/12	DET06_Marcenaria1.dwg
Prancha 07/12	DET07_Marcenaria2.dwg
Prancha 08/12	DET08_Marcenaria3.dwg
Prancha 09/12	DET09_DetalhesConstrutivos1.dwg
Prancha 10/12	DET10_DetalhesConstrutivos2.dwg
Prancha 11/12	DET11_Cerca Portão Principal.dwg
Prancha 12/12	DET12_CercaServiço.dwg

O projeto de **ESTRUTURA** foi separado segundo as edificações que compõem o conjunto para facilitar a execução:

- **ESTRUTURA:**

- Concreto Armado

Prancha 1/22	EST01_Administrativo-01.dwg
Prancha 2/22	EST02_Administrativo-02.dwg
Prancha 3/22	EST03_Administrativo-03.dwg
Prancha 4/22	EST04_Administrativo-04.dwg
Prancha 5/22	EST05_Central-01.dwg
Prancha 6/22	EST06_Central-02.dwg
Prancha 7/22	EST07_Central-03.dwg
Prancha 8/22	EST08_Estacas Padrão.dwg
Prancha 9/22	EST09_Pedagogico-01.dwg
Prancha 10/22	EST10_Pedagogico-02.dwg
Prancha 11/22	EST11_Pedagogico-03.dwg
Prancha 12/22	EST12_Pedagogico-04.dwg
Prancha 13/22	EST13_Pedagogico-05
Prancha 14/22	EST14_Pedagogico-06
Prancha 15/22	EST15_Pedagogico-07
Prancha 16/22	EST16_Peadgogico-08
Prancha 17/22	EST17_Pedagogico-09
Prancha 18/22	EST18_Pedagogico-10
Prancha 19/22	EST19_Serviço-01.dwg
Prancha 20/22	EST20_Serviço-02.dwg



Ministério da Educação
Fundo Nacional de Desenvolvimento da Educação
Coordenação Geral de Infra-Estrutura – CGEST



Prancha 21/22 EST21_ Serviço-03.dwg
Prancha 22/22 EST22_ Serviço-04

Telhado

Prancha 1/4 TEL01_PatioCentral.dwg
Prancha 2/4 TEL02_PatioCentral.dwg
Prancha 3/4 TEL03_Adm-Serv.dwg
Prancha 4/4 TEL04_Salas.dwg

• **ELÉTRICA:**

Prancha 1/5 ELE01_Layout Geral.dwg
Prancha 2/5 ELE02_Pedagogico.dwg
Prancha 3/5 ELE03_Administrativo e Pátio.dwg
Prancha 4/5 ELE04_Serviço.dwg
Prancha 5/5 ELE05_ParaRaio.dwg

• **HIDROSSANITÁRIO:**

Prancha 1/5 HID01_AguaFria1
Prancha 2/5 HID02_AguaFria2
Prancha 3/5 HID03_AguaFria3
Prancha 4/5 HID04_Esgoto1
Prancha 5/5 HID05_Esgoto2

• **INCÊNDIO:**

Prancha 1/1 INC01_Escola.dwg

• **CASTELO D'ÁGUA**

Ver opções nas pastas *Castelo d'Água de Concreto* ou *Castelo d'Água Metálico*.

• **CADERNOS:**

Caderno de encargos.doc
Memorial descritivo.doc
Planilha orçamentária – Escola 06 Salas de aula.xls
Memorial descritivo.doc



Ministério da Educação
Fundo Nacional de Desenvolvimento da Educação
Coordenação Geral de Infra-Estrutura – CGEST



Buscou-se através deste projeto atingir os objetivos através de uma edificação arquitetonicamente bem resolvida do ponto de vista estético, funcional e economicamente viável, adequando-se aos padrões contrutivos e industriais, culturalmente rica em informações espaciais e educativamente propícia ao ensino e aprendizagem das crianças de nosso país.

ARQUITETOS:

Gustavo Silveira – CREA 9.784 D/DF

Marcelo Lissa – CREA 8.342 D/DF



Ministério da Educação
Fundo Nacional de Desenvolvimento da Educação
Coordenação Geral de Infra-Estrutura – CGEST

FNDE
Fundo Nacional
de Desenvolvimento
da Educação

CADERNO DE ENCARGOS E ESPECIFICAÇÕES TÉCNICAS

CADERNO DE ENCARGOS E ESPECIFICAÇÕES TÉCNICAS

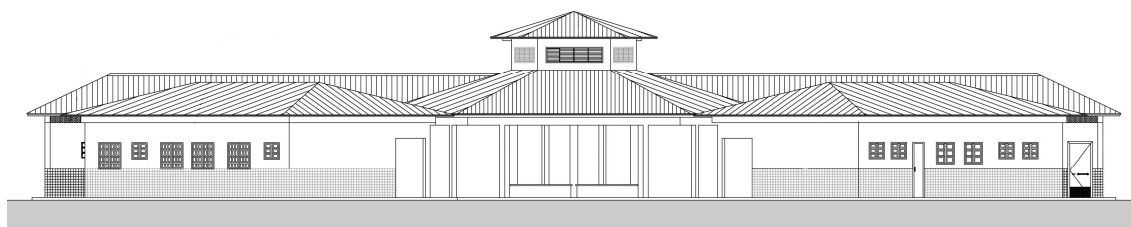

PROJETO ESPAÇO EDUCATIVO URBANO II 04 SALAS DE AULA

REVISÃO:



Fevereiro/2005

APRESENTAÇÃO

Estas especificações têm por finalidade orientar a execução, sob regime de empreitada por preço global, da construção de edificação destinada à **Escola Urbana**, em diversas localidades no Brasil.

As especificações aqui incluídas complementam, do ponto de vista técnico, o Contrato para a execução das obras de construção, dele fazendo parte integrante.



ÍNDICE

CAPÍTULO I: SERVIÇOS PRELIMINARES	4
01 DISPOSIÇÕES GERAIS	4
02 IMPLANTAÇÃO	4
CAPÍTULO II: FUNDAÇÕES E ESTRUTURA	13
ES01 FUNDAÇÕES	13
ES02 ESTRUTURA DE CONCRETO ARMADO	14
ES04 ESTRUTURA DE MADEIRA	20
CAPÍTULO III: ARQUITETURA	22
A00 OBJETIVO	22
A01 ELEMENTOS DE VEDAÇÃO	22
A02 COBERTURA	23
A03 PAVIMENTAÇÃO	25
A04 REVESTIMENTOS (PISO, PAREDE E TETO)	25
A05 PINTURA	28
A06 ESQUADRIAS E FERRAGENS	29
A08 SOLEIRAS E RODAPÉS	32
A09 LOUÇAS, METAIS E ACESSÓRIOS	33
A09.2.3 ACESSÓRIOS	34
A010 PEÇAS DIVERSAS	34
CAPÍTULO IV: INSTALAÇÕES DE ÁGUA FRIA E ESGOTOS SANITÁRIOS	35
IHS1 MEMORIAL DESCRITIVO	35
IHS2 NORMAS	35
IHS3 MATERIAIS E PROCESSOS EXECUTIVOS	35
IHS4 DESENHOS	38
CAPÍTULO V: INSTALAÇÕES ELÉTRICAS E TELEFÔNICAS	39
IE1 MEMORIAL DESCRITIVO	39
IE2 NORMAS E CÓDIGOS	39
IE3 MATERIAIS E PROCESSO EXECUTIVO	40
IE4 EQUIPAMENTOS E MATERIAIS	42
IE5 CONDIÇÕES PARA ACEITAÇÃO DA INSTALAÇÃO	44
IE6 SISTEMA DE PROTEÇÃO CONTRA DESCARGAS ATMOSFÉRICAS	44
CAPÍTULO VI: COMBATE A INCÊNDIO	46
CI1 DESCRIÇÃO DO SISTEMA	46
CI2 PROCESSO EXECUTIVO	46
CAPÍTULO VII: SERVIÇOS COMPLEMENTARES	47
SC.1 MASTROS PARA BANDEIRAS	47
SC.2 QUADROS DE GIZ	47
SC.3 SUPORTES PARA BICICLETAS	47
RS.1 ARQUITETURA	48
RS.2 INSTALAÇÕES HIDROSSANITÁRIAS	49
RS.3 COMBATE A INCÊNDIO	49
RS.4 INSTALAÇÕES ELÉTRICAS E DE TELEFONE	49
CAPÍTULO VIII: LIMPEZA DA OBRA	51
LO1 PROCEDIMENTOS GERAIS	51
LO2 PROCEDIMENTOS ESPECÍFICOS	51
LO3 PROCEDIMENTOS FINAIS	51
ANEXO 1: LISTA DE NORMAS TÉCNICAS CITADAS NO MEMORIAL DESCRITIVO	52
ANEXO 2: QUADRO RESUMO DE TRAÇOS PARA ARGAMASSA	53



CAPÍTULO I: SERVIÇOS PRELIMINARES

01 DISPOSIÇÕES GERAIS

- 01.1** Estão agrupados sob este título os serviços de implantação do canteiro, construção do tapume e locação da obra.
- 01.2** Os serviços contratados serão executados rigorosamente de acordo com este Caderno de Especificações Técnicas e com os documentos nele referidos, especialmente as Normas Técnicas vigentes, as especificações de materiais e equipamentos descritos e os Projetos em anexo.
- 01.3** Todos os materiais (salvo o disposto em contrário no Caderno de Encargos) serão fornecidos pela empresa responsável pela execução das obras, doravante denominada CONTRATADA.
- 01.4** Toda mão de obra (salvo o disposto em contrário no Caderno de Encargos), será fornecida pela CONTRATADA.
- 01.5** Serão impugnados pela FISCALIZAÇÃO do MINISTÉRIO DA EDUCAÇÃO / FUNDESCOLA, doravante denominada FISCALIZAÇÃO, todos os trabalhos que não satisfaçam às condições contratuais.
- 01.6** Ficará a CONTRATADA obrigada a demolir e a refazer os trabalhos impugnados logo após o recebimento da Ordem de Serviço correspondente, ficando por sua conta exclusiva as despesas decorrentes dessas providências.

02 IMPLANTAÇÃO

02.1 Canteiro de Obras

- 02.1.1** Durante a execução da terraplenagem, será implantado um tapume de perímetro que cerque as instalações, com a finalidade de disciplinar o acesso à obra e à vigilância local, sendo a entrada controlada pela portaria. Os tapumes e outros meios de proteção e segurança serão executados conforme o projeto apresentado e as recomendações da NBR-5682. Salvo instruções em contrário da FISCALIZAÇÃO ou exigências da SECRETARIA DE OBRAS DO MUNICÍPIO, os tapumes apresentarão as seguintes características:
- a) Execução em chapas de compensado resinado de 2,20 m de altura pôr 1,10 m de largura e 10 mm de espessura, pregados em pontaletes enterrados no terreno e espaçados a cada 1,10 m. Os serviços serão realizados por profissionais especializados;
 - b) A altura dos tapumes será a do comprimento das chapas;
 - c) Os montantes principais - peças inteiras e maciças com 75 mm x 75 mm de seção transversal - serão de peroba-rosa ou madeira equivalente, solidamente fixados ao solo;
 - d) Os montantes intermediários e as travessas - peças inteiras e maciças de 50 x 50 mm de seção transversal serão de pinho-do-Paraná ou madeira equivalente;
 - e) Os rodapés serão de tábua de pinho-do-Paraná ou madeira equivalente, com 300 x 25 mm de seção transversal;



- f) Os chapins - a guisa de pingadeira - terão características idênticas às dos rodapés referidos no item anterior;
- g) Os mata-juntas - sarrafos de pinho-do-Paraná - com 50 mm x 50 mm ou ripas de peroba ou madeira equivalente, com 50 mm x 10mm, de seção transversal, serão fixados nos encontros das chapas de vedação;
- h) Portão, alçapões e portas para descarga de materiais e acesso de operários, terão as mesmas características do tapume, com esquadrias de canela-parda ou madeira equivalente - a critério da FISCALIZAÇÃO devidamente contraventadas, ferragens robustas, com trancas de segurança;
- i) Todo o tapume, inclusive os montantes, rodapés, chapins, mata-juntas, portão, alçapões e portas serão imunizados com produto a base de naftenato de zinco e pentaclorofenol (fungicida), aplicado a pistola ou pincel;
- j) Externamente, todo o tapume receberá pintura protetora e decorativa à base de resina de copolímeros ASVT, acabamento acetinado, preferencialmente na cor branco gelo.

02.2 ELEMENTOS DE PROTEÇÃO

02.2.1 Materiais, ferramentas e equipamentos

- a) Serão obedecidas todas as recomendações, com relação à segurança do trabalho, contidas na Norma Regulamentadora NR-18, aprovada pela Portaria 3214, de 08.06.78, do Ministério do Trabalho, publicada no DOU de 06.07.78 (suplemento).
- b) Haverá particular atenção para o cumprimento das exigências de proteger as partes móveis dos equipamentos e de evitar que as ferramentas manuais sejam abandonadas sobre passagens, escadas, andaimes e superfícies de trabalho, bem como para o respeito ao dispositivo que proíbe a ligação de mais de uma ferramenta elétrica na mesma tomada de corrente.
- c) As ferramentas e equipamentos de uso no canteiro de obras serão dimensionados, especificados e fornecidos pela CONTRATADA, de acordo com o seu plano de execução de construção, observadas as especificações estabelecidas, em cada caso, no Caderno de Encargos.
- d) Os equipamentos que a CONTRATADA utilizar no canteiro, ou as instalações por ela executadas e destinadas ao desenvolvimento de seus trabalhos, só poderão ser retirados com autorização formal da FISCALIZAÇÃO.
- e) Todos os materiais a serem empregados na obra deverão ser novos, comprovadamente de qualidade superior, e estarem de acordo com as especificações.
- f) Se julgar necessário, o MINISTÉRIO DA EDUCAÇÃO / FUNDESCOLA poderá solicitar à CONTRATADA a apresentação de informações, por escrito, dos locais de origem dos materiais ou de certificados de ensaios relativos aos mesmos. Os ensaios e as verificações serão providenciados pela CONTRATADA, sem ônus para o MINISTÉRIO DA EDUCAÇÃO / FUNDESCOLA.
- g) A CONTRATADA deverá submeter à aprovação da FISCALIZAÇÃO amostras dos materiais a serem empregados e, cada lote ou partida de material será confrontado com a respectiva amostra, previamente aprovada pela FISCALIZAÇÃO.



- h) Depois de autenticadas pela FISCALIZAÇÃO e pela CONTRATADA, as amostras serão conservadas no canteiro de obras até o final dos trabalhos de forma a facultar, a qualquer tempo, a verificação de sua perfeita correspondência com os materiais fornecidos ou já empregados. Os materiais que não atenderem às especificações não poderão ser estocados no canteiro de obras.

02.2.2 Equipamentos de Proteção Individual

Serão de uso obrigatório os seguintes equipamentos, obedecido ao disposto na Norma Regulamentadora NR-18:

02.2.3 Equipamentos para proteção da cabeça

- **Capacetes de segurança:** para trabalhos em que haja o risco de lesões decorrentes de queda ou projeção de objetos, impactos contra estruturas de outros acidentes que ponham em risco a cabeça do trabalhador. Nos casos de trabalhos realizados junto a equipamentos ou circuitos elétricos será exigido o uso de capacete especial.
- **Protetores faciais:** para trabalhos que ofereçam perigo de lesão por projeção de fragmentos e respingos de líquidos, bem como por radiações nocivas.
- **Óculos de segurança contra impactos:** para trabalhos que possam causar ferimentos nos olhos.
- **Óculos de segurança contra radiações:** para trabalhos que possam causar irritação nos olhos e outras lesões decorrentes da ação de radiações.
- **Óculos de segurança contra respingos:** para trabalhos que possam causar irritações nos olhos e outras lesões decorrentes da ação de líquidos agressivos.

02.2.4 Equipamentos para Proteção Auditiva

- **Protetores auriculares:** para trabalhos, realizados em locais em que o nível de ruído for superior ao estabelecido na NR-15.

02.2.5 Equipamentos para Proteção das Mãos e Braços.

- **Luvas e mangas de proteção:** para trabalhos em que haja possibilidade do contato com substâncias corrosivas ou tóxicas, materiais abrasivos ou cortantes, equipamentos energizados, materiais aquecidos ou quaisquer radiações perigosas. Conforme o caso, as luvas serão de couro, de lona plastificada, de borracha, ou de neoprene.

02.2.6 Equipamentos para Proteção dos Pés e Pernas

- **Botas de borracha ou de PVC:** para trabalhos executados em locais molhados ou lamacentos, especialmente quando na presença de substâncias tóxicas.
- **Botinas de couro:** para trabalhos em locais que apresentem riscos de lesão do pé.



02.2.7 Equipamentos para proteção contra quedas com diferença de nível.

- **Cintos de Segurança:** para trabalhos em que haja risco de queda.

02.2.8 Equipamentos para proteção respiratória

- **Respiradores contra poeira:** para trabalhos que impliquem produção de poeira.
- **Máscaras para jato de areia:** para trabalhos de limpeza por abrasão, através de jato de areia.
- **Respiradores e máscaras de filtro químico:** para trabalhos que ofereçam riscos provenientes de ocorrência de poluentes atmosféricos em concentração prejudiciais à saúde.

02.2.9 Equipamentos para proteção do tronco

- **Avental de raspa:** para trabalhos de soldagem e corte a quente e para dobragem e armação de ferros.

02.3 SINALIZAÇÃO

02.3.1 A CONTRATADA deverá prever para os acessos de serviços boas condições de tráfego, greide adequado aos tipos de veículos a serem utilizados, largura de faixa, preferencialmente não inferior a 3,50 m e segurança satisfatória com sinalização adequada e de fácil interpretação pelos usuários do canteiro.

02.3.2 Também deverá ser previsto um sistema de iluminação noturna que permita a vigilância do tapume e do canteiro, mesmo quando não houver trabalhos programados.

02.3.3 A vigilância do canteiro será intensiva e permanente em turnos de oito horas para cada vigilante.

02.4 LIGAÇÕES PROVISÓRIAS (água, esgoto sanitário e energia elétrica)

Deverão obedecer rigorosamente às prescrições e exigências dos órgãos públicos e / ou concessionárias responsáveis pelos serviços.

02.4.1 Água

- O abastecimento de água potável deverá ser feito inicialmente através de pontos existentes próximos, que alimentarão os reservatórios, localizados estrategicamente em número suficientes a atender a demanda do canteiro de obras em seu pico. A distribuição interna far-se-á em tubulações PVC para os recintos de consumo naturais, bem como aos bebedouros industriais instalados em toda a edificação, capazes de fornecer água filtrada e gelada.
- Caso seja necessário a CONTRATADA deverá instalar reservatórios de fibrocimento (ou fibra), dotados de tampa, com capacidade dimensionada para atender, sem interrupção de fornecimento, a todos os pontos previstos no canteiro de obras. Cuidado especial será



tomado pela CONTRATADA quanto à previsão de consumo de água para confecção de concreto, alvenaria, pavimentação revestimento da obra.

- Os tubos e conexões serão do tipo soldável de PVC para instalações prediais de água fria.
- O abastecimento de água ao canteiro será efetuado obrigatoriamente sem interrupções, mesmo que a CONTRATADA tenha que se valer de caminhão-pipa.

02.4.2 Esgoto Sanitário

- Caberá à CONTRATADA a ligação provisória dos esgotos sanitários provenientes do canteiro de obras, de acordo com as exigências da SECRETARIA DE OBRAS DO MUNICÍPIO e da FISCALIZAÇÃO.
- Se não for possível a ligação diretamente ao coletor público de esgotos, a CONTRATADA instalará fossa séptica e sumidouro, de acordo com as prescrições mínimas estabelecidas pela NB-41/ABNT. As redes serão executadas em tubos de PVC com inclinação de 3%.

02.4.3 Energia Elétrica

- Serão feitas diversas ligações em alta ou baixa tensão, de acordo com a necessidade do local e em relação à potência do equipamento instalado em cada ponto do canteiro.
- As redes do canteiro serão em linha aérea com postes de 7,00 metros, em madeira para instalação das redes de baixa tensão.
- O transformador e estação abaixadora de tensão serão instalados em local isolado e sinalizado, conforme indicação de projeto;
- Os ramais e sub-ramais internos serão executados com condutores isolados por camada termoplástica, devidamente dimensionadas para atender às respectivas demandas dos pontos de utilização. Não serão permitidos cabos de ligação de ferramentas com emendas.
- Todos os circuitos serão dotados de disjuntores termomagnéticos. Cada máquina e equipamento receberá proteção individual, de acordo com a respectiva potência, por disjuntor termomagnético fixado próximo ao local de operação do equipamento, devidamente abrigado em caixa de madeira com portinhola.
- As máquinas e equipamentos tais como serra circular, torre, máquinas de solda, etc., terão suas carcaças aterradas.
- Serão colocadas tomadas próximas aos locais de trabalho, a fim de reduzir o comprimento dos cabos de ligação de ferramentas elétricas.
- Caberá à FISCALIZAÇÃO enérgica vigilância das instalações provisórias de energia elétrica, a fim de evitar acidentes de trabalho e curtos-circuitos que venham prejudicar o andamento normal dos trabalhos.
- O sistema de iluminação do canteiro fornecerá claridade suficiente e condições de segurança.



02.4.4 Telefônica

- a) Para a rede telefônica do canteiro deverá ser utilizada a posteação da rede elétrica.
- b) Deverá ser previsto a implantação de um telefone para o canteiro de obras, e um ramal, que atendam a todas as unidades e dependências que necessitem deste tipo de comunicação.

02.5 BARRACÕES (Escritórios, Vestiários, Sanitários e Depósitos)

02.5.1 Escritórios, Barracões e Sanitários

- a) A CONTRATADA deverá prever a instalação de canteiro de serviço para a execução das obras, até o seu final.
- b) As edificações para Seção de pessoal, Escritório da Administração, Fiscalização e Apoio serão instaladas próximas à entrada principal com o objetivo de efetuar rigoroso controle de frequência de entrada e saída de pessoal do canteiro, além do cadastramento e acompanhamento e controle do mesmo, através de funcionários habilitados e formulários específicos.
- c) A entrada principal será dotada de relógios de ponto e porta cartões quantificados e dispostos de forma a permitir normalmente o fluxo dos operários neste setor.
- d) Quanto às instalações previstas, elas serão idealizadas obedecendo aos conceitos de planejamento, arquitetura e qualidade preconizadas pelo MINISTÉRIO DA EDUCAÇÃO / FUNDESCOLA, bem como prescrições contidas na Norma Regulamentadora NR-24 da Portaria 3214 do Ministério do Trabalho.
- e) O sistema construtivo adotado busca materializar tais conceitos e otimizar a relação custo-desempenho, em função do período de utilização do canteiro.
- f) A CONTRATADA deverá prever escritórios, sanitários, vestiários, depósitos, almoxarifado, áreas de estocagem e todas as demais dependências, no devido dimensionamento e conveniência em relação ao volume da obra. Como escritórios, entende-se "escritório técnico" e outros necessários ao perfeito controle e desenvolvimento normal das obras pela CONTRATADA e pela FISCALIZAÇÃO, bem como instalações adequadas para o trabalho dos fiscais.
- g) Assim sendo, as especificações básicas dos edifícios provisórios que compõem o canteiro de obras são:
 - Fundação direta de bloco de concreto ou alvenaria;
 - Piso em camada de concreto magro desempenado queimado com cimento puro;
 - Vedações em montantes de madeira 3" x 3" e painéis de chapa compensada 10mm, posteriormente pintadas, ou em alvenaria de blocos cimento, para o sanitário / vestiário;
 - Cobertura em telha ondulada de fibrocimento apoiadas em tesouras e terças de madeira;
 - Janelas e portas de madeira compensada tipo semi-oca;
 - Aparelhos sanitários em louça branca;



- Instalações elétricas e telefônicas em eletrodutos plásticos flexíveis;
- Rede de água em tubulação de PVC;
- Instalações contra incêndio com distribuição de extintores nas edificações;
- Rede de esgoto em tubulação de PVC e sistema de fossas sépticas e sumidouros;
- Aparelhos de ar condicionado nas salas do chefe da FISCALIZAÇÃO, reuniões e setor técnico (facultativo).

02.5.2 Escritórios da FISCALIZAÇÃO

- a) Deverá ser destinada uma área ao escritório da FISCALIZAÇÃO;
- b) O iluminamento será de 500 lux, obtido com lâmpadas fluorescentes. As luminárias do tipo calha industrial ou confeccionadas na própria obra, deverão possuir reatores de alto fator de potência, partida rápida;
- c) A porta de acesso receberá fechadura de cilindro;
- d) O escritório será ainda dotado dos seguintes móveis e utensílios:
 - Mesa de trabalho - 1 unidade;
 - Mesa de reunião para quatro pessoas - 1 unidade; e
 - Cadeiras estofadas - uma para a mesa de trabalho e quatro para a mesa de reuniões.

02.5.3 Vestiários e Banheiros dos Funcionários

- a) Deverão ser construídos no terreno da edificação, a serem utilizados pelos funcionários da obra.
- b) Deverá conter armários simples para guarda de roupas e utensílios dos operários, podendo mesmo ser confeccionados em chapas de madeira compensada de 6 mm de espessura, pintadas. Os armários serão dotados de portinholas guarnecidas pôr cadeados e identificados com números para perfeito controle da administração da obra.
- c) Iluminamento mínimo de 150 lux, obtido com lâmpadas fluorescentes e demais acessórios idênticos aos especificados para o escritório da FISCALIZAÇÃO.
- d) Deverá ser garantida perfeita ventilação e iluminação natural nesta área.
- e) A porta de acesso receberá fechadura de cilindro.

02.5.4 Sanitários de Operários

- a) As condições mínimas aceitáveis para funcionamento de sanitários para os funcionários da obra são:



- Piso de cimento simples desempenado, acabamento liso, com rebaixo de 2 cm nos boxes dos chuveiros;
- As paredes dos boxes dos chuveiros receberão cimentado liso, com altura mínima de 1,80 m;
- As paredes onde serão instalados os mictórios, lavatórios e vasos sanitários receberão cimentado liso, com altura mínima de 1,50 m;
- O número de boxes de chuveiro será determinado pela CONTRATADA de modo que cada box atenda, no máximo, 10 operários da obra;
- O mesmo critério será aplicado no dimensionamento dos boxes de vasos sanitários, mictórios e lavatórios;
- O box de vaso sanitário será dotado de bacia turca ou vaso sanitário convencional e caixa de descarga de sobrepor, porta de madeira com dobradiças de ferro e tranqueta;
- O mictório será do tipo calha de piso, revestido de cimentado liso;
- O lavatório será do tipo coletivo, construído em alvenaria revestida interna e externamente de cimentado liso;
- Será obrigatoriamente instalada torneira de lavagem com união para mangueira;
- As instalações hidráulicas (água e esgoto) serão aparentes em tubos de PVC soldável.

02.6 LIMPEZA

- 02.6.1** A limpeza do terreno compreenderá os serviços de capina, limpa, roçado, destocamento, queima e remoção, de forma a deixar a área livre de raízes e tocos de árvores.
- 02.6.2** Será procedida periódica remoção de todo o entulho e detritos que venham a acumular no terreno, no decorrer da obra.
- 02.6.3** Todas as instalações do canteiro, inclusive da própria obra, deverão ser conservadas limpas e em perfeito funcionamento, durante todo o prazo contratual de execução dos trabalhos. Para tanto, será mantida uma equipe fixa de limpeza e manutenção do canteiro.
- 02.6.4** Além desta equipe, serão destinados especificamente, para o escritório administrativo, vestiários, sanitários de operários e refeitório, outros operários, para limpeza e conservação de suas dependências.
- 02.6.5** Estrategicamente posicionados em vários pontos do canteiro, serão colocadas caixas coletoras móveis de lixo, que serão transportadas periodicamente ao depósito central. A partir deste ponto, o lixo será transportado através de caminhões ao depósito autorizado pela SECRETARIA DE OBRAS DO MUNICÍPIO.
- 02.6.6** Ressaltamos que os detritos provenientes do refeitório serão conduzidos diretamente desta construção ao depósito indicado pela FISCALIZAÇÃO.



02.7 LOCAÇÃO DA OBRA

- 02.7.1** Com origem nos levantamentos topográficos a serem executados, será implantada uma rede de marcos auxiliares ao redor da área de trabalho, os quais serão utilizados na locação dos diversos serviços. Aproveitando-se o levantamento topográfico, será criada uma rede de Rn localizados em pontos estratégicos e devidamente protegidos.
- 02.7.2** Para locação das estruturas, proceder-se-á um trabalho básico de locação pôr espelho, onde serão determinados eixos e níveis indicados no projeto e em relação ao RN adotado.
- 02.7.3** A CONTRATADA procederá à aferição das dimensões, dos alinhamentos, dos ângulos e de quaisquer outras indicações constantes do projeto com as reais condições encontradas no local.
- 02.7.4** Havendo discrepância, a ocorrência será comunicada à FISCALIZAÇÃO, que decidirá a respeito.
- 02.7.5** Após a demarcação dos alinhamentos e pontos de nível, a CONTRATADA comunicará à FISCALIZAÇÃO que procederá às verificações e aferições que julgar oportunas.
- 02.7.6** A ocorrência de erro na locação da obra projetada implicará, para a CONTRATADA, a obrigação de proceder, pôr sua conta e nos prazos estipulados às modificações, demolições e reposições que se fizerem necessárias, ficando, além disso, sujeito às sanções, multas e penalidades aplicáveis, de acordo com o Edital.
- 02.7.7** A CONTRATADA manterá em perfeitas condições todas as referências de nível e de alinhamento o que permitirá reconstituir ou aferir a locação em qualquer tempo e oportunidade.
- 02.7.8** A locação será feita sempre pelos eixos dos elementos construtivos.

02.8 MOVIMENTO DE TERRA (Escavações / Aterros / Compactação)

02.8.1 Preparação do Terreno

A CONTRATADA executará todo o movimento de terra necessário e indispensável para a preparação do terreno nas cotas fixadas pelo projeto arquitetônico, observando-se as plantas do levantamento topográfico e do movimento de terra.

02.8.2 Escavações

- a) As cavas para fundações, pisos, poços e outras partes da obra previstas abaixo do nível do terreno serão executadas de acordo com as indicações constantes de projeto de fundações e os demais projetos da obra e com a natureza do terreno encontrado e volume de trabalho encetado.
- b) As escavações, onde necessárias, serão convenientemente isoladas, escoradas e esgotadas, adotando-se todas as providências e cautelas aconselháveis para a segurança dos operários, garantia das propriedades vizinhas e integridade dos logradouros e redes públicas.
- c) A execução dos trabalhos de escavação obedecerá, naquilo que for aplicável, ao código de Fundações e Escavações, bem como às normas da ABNT atinentes ao assunto.



- d) Os taludes, caso necessário, receberão um capeamento protetor, a fim de evitar futuras erosões.

02.8.3 Aterros

Os trabalhos de aterro e reaterro de cavas de fundações, subsolo, fossas sépticas, camada impermeabilizadora, passeios, etc., serão executados com material escolhido, de preferência areia, em camadas sucessivas de altura máxima de 20 cm, copiosamente molhadas e energeticamente apiloadas, de modo a serem evitadas ulteriores fendas, trincas e desníveis por recalque, das camadas aterradas.

02.8.4 Compactação

- a) Antes de iniciar aterros de grande porte, a CONTRATADA deverá submeter o plano de lançamento e método de compactação à apreciação da FISCALIZAÇÃO, informando número de camadas, materiais a serem utilizados, tipo de controle, equipamento, etc.
- b) Além do referido no item anterior, a CONTRATADA deverá elaborar projeto específico (de preferência por firma especializada), contendo inclusive o dimensionamento do terreno compactado e da base.

CAPÍTULO II: FUNDAÇÕES E ESTRUTURA

ES01 FUNDAÇÕES

ES01.1 Condições Gerais

- Ficará a cargo da CONTRATADA a inspeção do terreno, sendo obrigatória a execução de Sondagem, para ser determinado o melhor tipo de fundação a ser confeccionada.
- Para efeito destas especificações, entende-se por fundações os seguintes elementos estruturais: Blocos; Sapatas (Corridas ou Isoladas); "Radiers"; Estacas; Tubulões; Blocos de coroamento; Vigas de Equilíbrio e Cortinas.
- Os desenhos de execução dos elementos acima referidos, quando não fornecidos pela FISCALIZAÇÃO, serão elaborados pela CONTRATADA e autenticados pela FISCALIZAÇÃO.

ES01.2 Normas

- a) A execução das fundações deverá satisfazer às normas da ABNT atinentes ao assunto, especialmente à NB-51 / ABNT e ao Código de Fundações e Escavações;
- b) Correrá por conta da CONTRATADA a execução de todos os escoramentos julgados necessários.

ES01.3 Alicerces Secundários - Baldrames

- a) Competirá à CONTRATADA executar os alicerces ou bases de todos os elementos complementares do prédio, tais como: paredes, divisórias, base para equipamentos, etc., indicados no projeto arquitetônico ou no de instalações.



- b) Os desenhos de detalhes de execução dos elementos acima referidos, quando não fornecidos pela FISCALIZAÇÃO, serão elaborados pela CONTRATADA e autenticados pela FISCALIZAÇÃO.

ES01.4 Estacas

Trata-se de fundações em profundidade, que poderão ser necessárias para a perfeita estabilidade de novos elementos, satisfazendo às seguintes condições gerais:

- a) Na execução das estacas o operador não deve cingir-se rigorosamente à profundidade prevista no projeto, porém realizar a cavação até onde a estaca e o material extraído indicarem a presença de camadas suficientemente resistentes para a obra a ser executada;

Observação: A profundidade Mínima é a estabelecida pelo projeto estrutural, podendo ser aumentada dependendo do terreno, caso contrário (se a profundidade mínima não for atingida) a fundação sugerida deverá ser revista e posteriormente autorizada pelo projetista e autenticada pela FISCALIZAÇÃO.

- b) Para efeito de orçamento, foi considerado em nossas planilhas estimativas de custos a execução de estacas tipo broca, diâmetro de 32 cm e comprimento de 6,00 m em média,

para cada pilar da estrutura, quer seja em concreto armado ou metálica;

- c) Foi ainda considerado em nossos cálculos que cada pilar receberá um bloco que estará assentado sobre 1 (uma) ou 2 (duas) estacas, dependendo da sua carga. As dimensões dos blocos são: 1 estaca: 50x50x50cm e 2 estacas – 120x50x50cm.

ES02 ESTRUTURA DE CONCRETO ARMADO

ES02.1 Projeto

- a) Na leitura e interpretação do projeto de Estrutura de Concreto Armado e respectiva memória de cálculo será sempre levado em conta que tais documentos obedecerão às normas estruturais da ABNT aplicáveis ao caso.
- b) Será observada rigorosa obediência a todas as particularidades do projeto arquitetônico. Para isto, será feito estudo das especificações e plantas, exame de normas e códigos.
- c) Na hipótese da existência de fundações em profundidade com projeto respectivo a cargo da CONTRATADA, a ela competirá prever, também, os elementos de compatibilização com o projeto estrutural.

ES02.2 Materiais

ES02.2.1 - Aço

Conforme NBR-6118/2003 - ABNT, item 8.3:

- a) As barras de aço não apresentarão excesso de ferrugem, manchas de óleo, argamassa



aderente ou qualquer outra substância que impeça uma perfeita aderência ao concreto.

Caso apresentem algum dos “danos” citados, deverá ser feita limpeza adequada e a sua deverá ser avaliada e liberada pela FISCALIZAÇÃO.

- b) Antes e durante o lançamento do concreto as plataformas de serviço estarão dispostas de modo a não provocar deslocamentos das armaduras. Deverá fazer uso de espaçadores de armadura para manter os cobrimentos necessários pedidos em projeto.
- c) A armadura não deverá ficar em contato direto com a fôrma, observando-se, para isto, o cobrimento previsto pela NBR-6118/2003, indicado na tabela 7.2 da Norma.
- d) Serão adotadas providências no sentido de evitar a oxidação excessiva das barras de espera. Antes do reinício da concretagem deverão estar limpas e isentas de quaisquer impurezas. A FISCALIZAÇÃO deverá avaliar as esperas antes de sua reutilização.
- e) O aço comum destinado a armar concreto, vulgarmente denominado ferro, obedecerá ao disposto na EB-3/85 (NBR-7480).
- f) As barras de aço torcidas a frio para concreto armado obedecerão também à EB-3 / ABNT.
- g) O aço será do tipo CA50 e CA60.

ES02.2.2-Aglomerantes

- a) De cimento, tipo:
 - Portland;
 - Branco;
 - Comum;
 - De alta resistência inicial .
- b) Serão de fabricação recente, só podendo ser aceito na obra com a embalagem e a rotulagem de fábrica intactas. O cimento Portland comum para concretos, pastas e argamassas, satisfará rigorosamente à EB-1, MB-1 e MB-516 / ABNT e ao TB-76 / ABNT.

ES02.2.3 - Agregados (Areia e Brita)

- a) **Areia**
 - Será quartzosa, isenta de substâncias nocivas em proporções prejudiciais, tais como: torrões de argila, gravetos, grânulos tenros e friáveis, impurezas orgânicas, cloreto de sódio, outros sais delíquescientes, etc.
 - A areia para concreto satisfará à EB-4 / ABNT e às necessidades da dosagem para cada caso.
- b) **Brita**

A pedra britada para confecção de concreto deverá satisfazer à EB-4 / ABNT - Agregados para Concreto - e às necessidades das dosagens adotadas para cada caso. Deverá ser evitado o uso de seixo rolado na execução do concreto.



ES02.2.4 - Arame

- a) **De Aço Galvanizado:**
Será o fio de aço estirado, brando e galvanizado a zinco, de bitola adequada a cada caso.
- b) **De Aço Recozido:**
O arame para armaduras de concreto armado será fio de aço recozido preto n.º 16 ou 18 SWG.

ES02.2.5 - Concreto

ES02.2.5.1 - Disposições Gerais

- a) O concreto será o produto final resistente e artificialmente obtido pela mistura racional dos seus componentes. Todo concreto estrutural será, de preferência, usinado. Neste caso, a dosagem ficará sob responsabilidade da concreteira.
- b) No caso do concreto ser preparado na concreteira, deverá ser observado:
- A concreteira apresentará, obrigatoriamente, guias e Notas Fiscais dos materiais fornecidos e dos serviços executados explicitando, além da quantidade de concreto, a hora do seu carregamento, a tensão (mínima 20 Mpa) e sua consistência, esta expressa pelo abatimento do Tronco de Cone;
 - Não será permitido qualquer tipo de concreto ou argamassa preparado manualmente;
 - A concreteira deverá apresentar laudo com as resistências características do concreto e suas respectivas idades (usualmente 7, 14 e 21 dias). Para isso será necessária a retirada de corpos de prova para estudo em laboratório especializado.
- c) A compactação será obtida pôr vibração esmerada.
- d) A agulha do vibrador será introduzida rapidamente e retirada com lentidão, sendo de três para um até cinco para um, a relação entre as duas velocidades.
- e) O período mínimo de vibração é de 20 min/m³ de concreto.
- f) As fôrmas serão mantidas úmidas desde o início do lançamento até o endurecimento do concreto e protegidas da ação dos raios solares com sacos, lonas, ou filme opaco de polietileno.
- g) Na hipótese de fluir aguada de cimento pôr abertura de junta de fôrma e que essa aguada venha a depositar-se sobre superfícies já concretadas, a remoção será imediata, o que se processará pôr lançamento com mangueira de água sob pressão. O endurecimento da aguada de cimento sobre o concreto aparente acarretará diferenças de tonalidades.

ES02.2.6 - Dosagem

- a) O estabelecimento do traço do concreto será função da dosagem experimental, conforme preconizado na NBR-6118/2003ABNT.
- b) Caso não haja conhecimento do desvio padrão S_n , a CONTRATADA indicará, para efeito da



dosagem inicial, o modo como pretende conduzir a construção de acordo com o qual será

fixada a resistência média à compressão FCK, seguindo um dos três critérios estabelecidos no item 8.3.1.2 da NBR-6118/2003ABNT.

ES02.3 Processo Executivo

- a) A execução de qualquer parte da estrutura implica a integral responsabilidade da CONTRATADA pôr sua resistência e estabilidade.
- c) A execução das fôrmas, dos escoramentos e da armadura, as tolerâncias a serem respeitadas, o preparo do concreto, a concretagem, a cura, a retirada das fôrmas e do escoramento, o controle da resistência do concreto e a aceitação da estrutura obedecerão ao estipulado na 3.^a parte da NBR-6118/2003/ABNT.

ES02.3.1-Disposições Gerais

- a) Nenhum conjunto de elementos estruturais – cintas, vigas, pilares, etc., poderá ser demolido ou concretado sem primordial e minuciosa verificação, pôr parte da CONTRATADA e da FISCALIZAÇÃO, da perfeita disposição, dimensões, ligações e escoramentos das fôrmas e armaduras correspondentes, bem assim como sem prévio exame da correta colocação de canalizações elétricas, hidráulicas e outras, que devam ficar embutidas na massa do concreto;
- b) As furações para passagem de canalizações através de vigas ou outros elementos estruturais, quando inteiramente inevitáveis, serão asseguradas pôr buchas ou caixas, adrede localizadas nas fôrmas, de acordo com o projeto. A localização e dimensões de tais furos serão de atento estudo pôr parte da CONTRATADA no sentido de evitar-se enfraquecimento prejudicial à segurança da estrutura;
- c) Não deverão ser executados furos para passagem de tubulações superiores a 10cm, sem previsão em projeto.

ES02.3.2-Reparos no Concreto

- a) Correrão pôr conta da CONTRATADA as despesas provenientes de reparos que se façam necessários em concreto endurecido provocados pôr erros ou inobservância das normas aplicáveis à espécie.
- b) Na ocorrência de falhas de concretagem, o reparo consistirá na remoção do concreto defeituoso até que se atinja a parte em bom estado. As cavidades eventualmente formadas serão limpas e tratadas com adesivo estrutural após o que, sob a supervisão da FISCALIZAÇÃO, os vazios serão preenchidos com argamassa adequada.
- c) A argamassa a ser utilizada (DRY PACK), consiste em uma mistura de cimento e areia, traço 1:2:5 ou 1:3, feita a seco com cimento Portland pozolâmico. No concreto aparente a argamassa será acrescida de cimento branco, em proporções ideais, de modo a se proporcionar a aparência uniforme com o concreto antigo.

ES02.3.3-Lançamento de Concreto

- a) Toda e qualquer concretagem somente será levada a efeito após expressa liberação da



FISCALIZAÇÃO.

- b) A CONTRATADA não iniciará a concretagem sem que, previamente, a FISCALIZAÇÃO tenha procedido a verificação da conformidade das formas, armaduras, peças embutidas e superfícies das juntas de concretagem.
- c) Não será permitido o lançamento de concreto de altura superior a dois metros. Para evitar segregação em quedas livres maiores que a mencionada, utilizar-se-ão calhas apropriadas. Em peças de alta densidade de armadura o lançamento do concreto diretamente de encontro às mesmas será evitado. Neste caso o lançamento será efetuado pela parte lateral das formas, através de aberturas executadas com tal finalidade.
- d) O concreto será aplicado em lances contínuos com espessura em torno de 30 cm.
- e) O concreto será lançado próximo à sua posição definitiva evitando-se, desta forma, transportá-lo no interior da forma por meio de vibradores ou outro meio qualquer.

ES02.3.4 - Adensamento do Concreto

Deverão ser utilizados vibradores de imersão, com energia suficiente para o rápido adensamento do concreto. O adensamento será cuidadoso, de forma que o concreto ocupe todos os recantos da fôrma.

ES02.3.5 - Cura do Concreto

- a) Qualquer que seja o processo empregado para cura do concreto, a aplicação iniciar-se-á tão logo termine a pega. A superfície do concreto deverá ser mantida permanentemente úmida, inclusive as fôrmas de madeira, com água de qualidade igual à utilizada no preparo do concreto.
- b) Para o concreto preparado com cimento Portland comum, o período de cura não deverá ser inferior a 7 (sete) dias.

ES02.3.6-Desforma

- a) A retirada das fôrmas obedecerá ao disposto na NBR-6118/2003, devendo-se atentar para os prazos recomendados:
 - Faces laterais: 03 dias;
 - Faces inferiores: 14 dias;
 - Faces inferiores sem pontaletes: 21 dias.
- b) A CONTRATADA apresentará, para aprovação da FISCALIZAÇÃO, um plano de desforma.
- c) Após a desforma, as superfícies do concreto serão inspecionadas visando a identificação de defeitos de concretagem, tais quais: "ninhos de abelha", ausência de argamassa, rugosidades, entre outros. Na inspeção, a FISCALIZAÇÃO verificará, ainda, a ocorrência de trincas, fissuras e outras lesões provocadas por cura mal processada ou recalques de fundação. Qualquer tratamento destinado às superfícies do concreto desmoldado somente será permitido após este exame.

ES02.4 Formas e Escoramentos



- a) As fôrmas serão de tábuas de madeiras diversas, espessura 2,50 cm, com reuso recomendado de cinco vezes, conforme EM-13/01.1. As fôrmas poderão igualmente ser confeccionadas em madeira compensada
- b) A posição das fôrmas - prumo e nível - será objeto de verificação rigorosa e permanente, especialmente durante o processo de lançamento do concreto. Quando necessária, a correção será efetuada imediatamente, com o emprego de cunhas, escoras, etc. Deverão ser previstas aberturas convenientemente dimensionadas para o lançamento eficaz e vibração do concreto. Quando for o caso, estas aberturas serão fechadas imediatamente após o lançamento e vibração do concreto, de modo a assegurar a perfeita continuidade do perfil desejado para a peça.
- c) Para garantir a estanqueidade das juntas poderá ser empregado o processo de sambladuras, do tipo mecha e encaixe. Esse processo só se recomenda quando não estiver previsto o reaproveitamento de fôrma.
- d) A abertura correta das formas será mantida, preferencialmente, com a utilização de esticadores de concreto executados com a mesma dosagem do concreto que será lançado.
- e) Caso contrário, a estanqueidade das juntas será obtida com o ar e/ou preferencialmente elastômero, do tipo silicone, conforme EM-05/01.E. O emprego de gesso, para esse fim, **não** será permitido.
- f) Para obter superfícies lisas, os pregos serão rebatidos de modo a ficarem embutidos nas fôrmas, sendo o rebaixo calafetado com o elastômero referido no item anterior.
- g) Para paredes armadas, a ligação das fôrmas internas e externas será efetuada por meio de tubos separadores e tensores atravessando a espessura do concreto.
- h) Os tubos separadores, preferencialmente de plástico PVC, garantirão a espessura da parede sob o efeito da compressão e os tensores, preferencialmente metálicos, terão a mesma finalidade na hipótese de esforços de tração.
- i) A localização dos tubos separadores e dos respectivos tensores será definida pelo arquiteto e pelo autor do projeto de estrutura, com a interveniência da FISCALIZAÇÃO.
- j) Como regra geral, os tubos separadores serão dispostos em alinhamentos verticais e horizontais, sendo de 5mm o erro admissível em sua localização. Sempre que possível estarão situados em juntas rebaixadas (2 cm no mínimo), o que contribuirá para disfarçar a sua existência na superfície do concreto aparente.
- k) Na hipótese de composições plásticas, a matriz negativa das esculturas será executada em gesso, em poliestireno expandido ou ainda em fibra de vidro, procedendo-se em seguida a sua incorporação à forma.
- l) As precauções a serem tomadas nas juntas de concretagem ou de trabalho e relacionadas com as fôrmas estão descritas no item 4 do tópico ES02.2.5 - Concreto, considerando a correlação existente entre os dois assuntos.

ES02.5 Armaduras

- a) O recobrimento das armaduras será igual a 25 mm, no caso de exposição ao ar livre e a 20 mm, no caso contrário. Vide NBR 6118/2003, Tabela 7.2;



- b) Para garantir os recobrimentos recomendados, serão empregados afastadores de armadura do tipo "clips" plásticos, ou similares, cujo contato com as formas se reduz a um ponto;
- c) O emprego de "clips" plásticos será objeto de exame prévio, caso o concreto venha a ser submetido a tratamento de vapor, pois a elevada temperatura poderá acarretar a sua fusão;
- d) Como os sinais de óxido de ferro nas superfícies de concreto aparente são de difícil remoção, as armaduras serão recobertas com aguada de cimento ou protegidas com filme de polietileno, o que as protegerá da ação atmosférica no período entre a sua colocação na fôrma e o lançamento do concreto;
- e) No desenho das armaduras serão previstos "canais" que possibilitem a imersão do vibrador;
- f) Os furos abertos para a colagem das ferragens nas paredes deverão ser rigorosamente limpos e isentos de poeira;
- g) O produto especificado para a colagem dos ferros nas paredes estruturais é da SIKA ou VEDACIT e acordo com os critérios de construção deverá ser escolhido entre o mais fluido ou mais pastoso.

ES04 ESTRUTURA DE MADEIRA

COMPLEMENTO ESTRUTURA DE CONCRETO ARMADO E PÓRTICO DE ENTRADA

ES04.1 Projeto

- a) Na leitura e interpretação do projeto de Estrutura de Madeira e respectiva memória de cálculo será sempre levado em conta que tais documentos obedecerão às normas estruturais da ABNT aplicáveis ao caso.
- b) Será observada rigorosa obediência a todas as particularidades do projeto arquitetônico. Para isto, será feito estudo das especificações e plantas, exame de normas e códigos.
- c) Na hipótese da existência de fundações em profundidade com projeto respectivo a cargo da CONTRATADA, a ela competirá prever, também, os elementos de compatibilização com o projeto estrutural.

ES04.2 Madeira

Conforme NBR 9194, NBR 6230, NBR 7990, NBR 7991, NBR 7992, NBR 7994, NBR 7190, NBR 7203 E TB-12/49.

- a) Toda a madeira para emprego definitivo será de lei, abatida há mais de dois anos, bem seca, isenta de branco, caruncho ou broca; não ardida e sem nós ou fendas que comprometam sua durabilidade, resistência ou aparência.
- b) Cada tipo de madeira deve ser escolhido conforme a disponibilidade do local e resistência ao clima local.
- c) Demais especificações (Vide projeto de Cálculo de Estrutura de Madeira e detalhes construtivos).



ES04.3 Processo Executivo

- a) A execução de qualquer parte da estrutura implica a integral responsabilidade da CONTRATADA pôr sua resistência e estabilidade.
- b) Estrutura de madeira constituída por pilares, vigas, tesouras, cumeeiras, terças, pontaletes, espigões e respectivas peças de apoio.
- c) Todas as conexões, emendas ou samblagens serão tão simples quanto possível, devendo apresentar perfeito contorno estereotômico e permitir satisfatória justaposição das superfícies em contato.
- d) As emendas coincidirão com os apoios, sobre as asnas das tesouras ou sobre pontaletes, de forma a obter-se maior segurança, solidarização e rigidez na ligação.
- e) Todas as emendas, conexões ou samblagens principais levarão reforços de chapa de aço, de forma e seção apropriadas, ou parafusos com porcas.
- f) Todas as emendas de linhas levarão talas de chapa ou braçadeiras com parafusos, conforme item anterior.

ES04.4 Disposições Gerais

- a) Toda a madeira de lei a ser usada como estrutura deverá ser de conhecimento da SECRETARIA DE OBRAS DO MUNICÍPIO e da FISCALIZAÇÃO.
- b) Opções de madeira:
 - Ipê;
 - Maçaranduba;
 - Jorana;
 - Angelim;
 - Peroba Rosa;
 - Ou outra madeira de lei da região.



CAPÍTULO III: ARQUITETURA

A00 OBJETIVO

- a) Estas Especificações de Arquitetura têm por finalidade determinar os materiais e procedimentos básicos para a execução dos serviços e obras constantes dos Projetos Executivo de Arquitetura e Detalhamentos.
- b) A localização, altura, espessura e características dos elementos de vedação serão as constantes dos Projetos Executivo de Arquitetura, Detalhamentos e Especificações Técnicas.

A01 ELEMENTOS DE VEDAÇÃO

A01.1 Alvenarias de tijolos cerâmicos

A01.1.1 Locais

Todas as paredes internas e externas da Escola serão executadas em alvenaria de tijolos cerâmicos 8 furos, tamanho 10 x 20 x 20 cm, de acordo com as espessuras indicadas em planta (paredes com 15cm de espessura incluindo alvenaria e revestimentos nas duas faces).

A01.1.2 Materiais

- a) Os tijolos cerâmicos deverão ser compactados, bem curados, homogêneos e uniformes quanto às dimensões, textura e cor, sem defeitos de moldagem tais como fendas, ondulações e cavidades.
- b) Nas alvenarias serão usados tijolos de 8 furos com limite de compressão maior ou igual a 35 kgf/cm², satisfazendo a EB-19 e EB-20, assentados com argamassa de cimento e areia traço 1:6.
- c) A amarração das paredes com a estrutura far-se-á através de pontas de ferro Ø 4.2 CA-50, a cada 25 cm, colocadas nos pilares.
- d) O armazenamento e o transporte dos tijolos serão executados de modo a evitar lascas, quebras e outros danos.

A01.1.3 Processo Executivo

- a) As alvenarias terão as espessuras e os alinhamentos indicados no Projeto, não sendo permitido o corte de tijolos para formar as espessuras requeridas. As espessuras indicadas referem-se às paredes depois de revestidas, admitindo-se, no máximo, uma variação de 1 (um) cm à espessura projetada.
- b) As fiadas serão perfeitamente niveladas, alinhadas, aprumadas, e com as juntas de espessura máxima de 15 mm sendo realçadas ou rebaixadas para que o emboço adira fortemente.
- c) As alvenarias que repousam sobre vigas contínuas deverão ser levantadas



simultaneamente, em vãos contínuos. No fechamento de vãos, em estrutura de concreto armado, as alvenarias deverão ser executadas até uma altura que permita seu posterior encunhamento contra a estrutura, com a utilização de tijolos maciços.

- d) As superfícies de concreto que fiquem em contato com a alvenaria, serão previamente chapiscadas com argamassa de cimento e areia grossa 1:3. Os tijolos deverão ser molhados por ocasião de seu emprego

A01.1.4 Componentes Estruturais

- a) Sobre o vão de portas e janelas serão moldadas ou colocadas **vergas**.
- b) Sob o vão de janelas e/ou caixilhos serão moldadas ou colocadas **contra-vergas**.
- c) As vergas e contra-vergas excederão a largura do vão de, pelo menos 30 cm em cada lado e terão altura mínima de 10 cm.
- d) Quando os vãos forem relativamente próximos e na mesma altura, será executada uma única verga.
- e) As vergas dos vãos maiores que 2,40 m serão calculadas como vigas.
- f) Para perfeita aderência das alvenarias às superfícies de concreto, inclusive o fundo das vigas, essas últimas serão chapiscadas com argamassa de traço volumétrico 1:3, cimento e areia grossa.

A02 COBERTURA

A02.1 Objetivo

Os materiais, métodos e processos adotados para as coberturas tem como objetivo não só a proteção contra intempéries, como o desempenho térmico e acústico, para que se possam alcançar os níveis adequados de conforto e segurança dos ambientes.

A02.2 Locais e materiais

a) Cobertura

a.1) Madeiramento de lei:

- Os caibros e ripas deverão ser de acordo com as especificações de madeiras para Estrutura de Madeira (Vide Estrutura de Madeira complementar).

a.2) Telhas cerâmicas tipo colonial curva:

- A telha cerâmica deverá trazer na face inferior, gravada em alto ou baixo relevo, a marca do fabricante e a cidade onde foi produzida;
- Quanto ao aspecto visual, ela não apresentará defeitos sistemáticos, tais como fissura na superfície que ficar exposta às intempéries, esfoliações, quebras e rebarbas;
- Quando suspensa por uma extremidade e percutida, a telha cerâmica apresentará um som metálico. Essa característica, assim como a tonalidade da telha, possibilita ajuizar o grau de queima da peça e, portanto, inferir a adequação de algumas propriedades, tais



como a impermeabilidade e a resistência à flexão;

- A telha cerâmica deverá obedecer às dimensões e tolerâncias constantes da padronização específica. Esse aspecto é importante para garantir o perfeito ajuste entre telhas vizinhas, bem como para permitir a reposição de peças, em caso de reforma ou manutenção dos telhados.
- Quando apoiadas sobre um plano horizontal, as arestas de telhas cerâmicas de capa e canal não ficarão, em nenhum ponto, separadas desse plano mais do que 5 mm;
- As telhas cerâmicas não apresentarão vazamentos ou formação de gotas em sua face inferior, quando submetidas ao ensaio para verificação da impermeabilidade;
- Para maior segurança no trânsito de pessoas sobre o telhado, a resistência à flexão será, no mínimo, de 100 kgf, conforme recomendações do IPT (Instituto de Pesquisas Tecnológicas-SP);
- Nas telhas tipo Colonial o escoamento ocorre pelo canal, e a capa evita a penetração de água recobrimdo, longitudinalmente, dois canais vizinhos;
- O recobrimento transversal é de 6 cm, o que determina um espaçamento entre ripas – galga – de 40 cm;
- A telha apresentará detalhes que propiciem um bom encaixe entre canais e ripas e entre canais e capas.

b) Processo Executivo

- b.1) Na montagem das peças, a CONTRATADA verificará as dimensões indicadas no projeto, sobretudo com relação a: comprimento e largura; espaçamento; nivelamento da face superior; e paralelismo das terças.
- b.2) No fechamento lateral, deve ser observado o alinhamento e o prumo das terças. Deverão ser perfeitos, bem como o alinhamento longitudinal na colocação.
- b.3) As telhas inferiores, ou de canal, terão, na parte convexa, chanfro plano e paralelo às ripas, o qual, firmando-se nelas, corta oscilações e o escorregamento da telha;
- b.4) As telhas superiores, ou de capa, terão na parte interna saliência, ou anel, que limita o recobrimento das telhas de capa, saliência essa com furo que permite amarrar – com arame de cobre – as ripas ao conjunto de telhas, quer de cima, quer de baixo.
- b.5) O assentamento das telhas é feito inicialmente com os canais, no sentido da inclinação do telhado, do beiral para a cumeeira, colocando-se as telhas com a concavidade voltada para cima e a extremidade mais larga do lado da cumeeira. Na sua parte mais larga, a distância entre duas fileiras de canais será de cerca de 5 cm. As telhas sobrepõem-se cerca de 10 cm;
- b.6) As telhas superiores (capa) são colocadas com a extremidade mais estreita voltada para o lado da cumeeira, e a sobreposição, limitada pela saliência citada no item b.4, retro, é de cerca de 10 centímetros;
- b.7) As cumeeiras e os espigões são feitos com as mesmas telhas, colocadas com a convexidade para cima e os rincões por meio de telhas de canal. A junção será garantida por argamassa;



- b.8) Seguir as demais recomendações do fabricante.

A03 PAVIMENTAÇÃO

A03.1 Cimentado

A03.1.1 Locais:

Calçadas ao redor dos prédios, com largura total de 60cm.

A03.1.2 Materiais

Cimento, britas nº 01 e 02 (para calçada), areia grossa e fina.

A03.1.3 Processo executivo

- a) O cimentado poderá ser obtido através do desenvolvimento, sarrafeamento e alisamento da própria camada de concreto, traço 1:3:4 (cimento, areia grossa e pedra britada) com 80 a 100 mm de espessura;
- b) Quando não for possível tal acabamento será aplicada uma camada de argamassa de cimento e areia no traço 1:3, com 20 mm de espessura;
- c) Será constituído por módulos a cada 1,00 m, separados por juntas de madeira.

A04 REVESTIMENTOS (PISO, PAREDE E TETO)

A04.1 PISO

A04.1.1 Cerâmica

a) Locais:

Pátio interno, Passarelas de ligação, Bloco de Salas de Aula, Bloco de Serviço e Bloco de Administração.

b) Materiais:

Cerâmica (Vide Memorial Descritivo e projetos).

c) Processo Executivo:

- As peças deverão apresentar-se com aspecto uniforme, com faces planas e lisas, arestas vivas e polidas;
- As juntas serão do tipo seca, preenchidas com massa plástica na tonalidade do piso;
- Todas as juntas deverão estar perfeitamente alinhadas e de espessuras uniforme, as quais não poderão exceder a 1,5 mm;
- Não será permitida a passagem sobre a pavimentação dentro de cinco dias do seu



assentamento;

- A pavimentação será convenientemente protegida com camada de areia, tábuas ou outro processo, durante a construção;
- Não será tolerado o assentamento de peças rachadas, emendadas, com retoques visíveis de massa, com veios capazes de comprometer seu aspecto, durabilidade e resistência ou com quaisquer outros defeitos.

A04.2 PAREDES

A04.2.1 Condições Gerais

- a) Os revestimentos apresentarão paramentos perfeitamente desempenados e aprumados.
- b) Os revestimentos de argamassa (salvo indicações em contrário no Caderno de Encargos) serão constituídos, no mínimo, por duas camadas superpostas, contínuas e uniformes: o emboço, aplicado sobre a superfície a revestir e o reboco, aplicado sobre o emboço.
- c) A guisa de pré-tratamento e com o objetivo de melhorar a aderência do emboço será aplicada sobre a superfície a revestir, uma camada irregular e descontínua de argamassa forte: o chapisco.
- d) Para garantir a estabilidade do paramento, a argamassa do emboço terá maior resistência que o reboco.
- e) As superfícies de paredes serão limpas a vassoura e abundantemente molhadas antes da aplicação do chapisco.
- e) Considera-se insuficiente molhar a superfície projetando-se a água com auxílio de vasilhames. A operação terá de ser executada para atingir o seu objetivo, com o emprego de esguicho de mangueira.

A04.2.2 Chapisco

a) Locais

Paredes de alvenaria e superfícies de concreto.

b) Materiais

O chapisco comum será executado com argamassa no traço 1:4, empregando-se areia grossa, ou seja, a que passa na peneira de 4,8 mm e fica retida na peneira de 2,4 mm, com o diâmetro máximo de 4,8 mm.

A04.2.3 Emboço

a) Locais

Paredes de alvenaria onde receberão reboco e cerâmica .

b) Materiais



O emboço de superfícies internas será executado com argamassa com emprego de areia

média, entendendo-se como tal a areia que passa na peneira de 2,4 mm e fica retida na peneira de 0,6 mm, com diâmetro máximo de 2,4 mm.

c) Processo Executivo

- c.1) Os emboços só serão iniciados após completa pega de argamassa das alvenarias e chapiscos.
- c.2) O emboço de cada pano de parede só será iniciado depois de embutidas todas as canalizações na alvenaria que por ela devam passar.
- c.3) Os emboços serão fortemente comprimidos contra as superfícies e apresentarão paramento áspero ou entrecortado de sulcos para facilitar a aderência. Esse objetivo poderá ser alcançado com o emprego de uma tábua, com pregos, conduzida em linhas onduladas, no sentido horizontal, arranhando a superfície do emboço.
- c.4) A espessura do emboço não deve ultrapassar a 20 mm, de modo que, com a aplicação de 5 mm de reboco, o revestimento da argamassa não ultrapasse 25 mm. Os traços a empregar serão testados na própria obra utilizando-se cimento, saibro (ou cal hidratada) e areia.

A04.2.4 Reboco

a) Locais

Paredes de alvenaria a serem pintadas.

b) Materiais

A argamassa será de cimento e areia no traço 1:3. O emboço deve estar limpo, sem poeira, antes de receber o reboco. As impurezas visíveis - como raízes, pontas de ferro da armação da estrutura etc., serão removidas.

c) Processo Executivo

- c.1) Todas as bases serão limpas e suficientemente molhadas.
- c.2) Os rebocos só serão executados depois da colocação de peitoris e marcos (batentes) e antes da colocação de alisares (guarnições) e rodapés. O reboco deverá ser rigorosamente desempenado de modo a garantir prumo e esquadro perfeitos.
- c.3) A espessura do reboco não deve ultrapassar a 5 mm, de modo que, com os 20 mm do emboço, o revestimento de argamassa não ultrapasse 25 mm.

A04.2.5 Cerâmicas

a) Locais

Fachadas Externas, salas de Aula, sala de leitura e sala de informática com cerâmica até h=1,10m (barras protetoras) e todo bloco de serviço e WC's do administrativo com cerâmica até o teto. Pilares da circulação dos blocos administrativos, serviço e pedagógico.

b) Materiais



Cerâmica (Vide memorial descritivo e projetos).

c) Processo Executivo

- c.1) Após a execução da alvenaria, efetua-se o tamponamento dos orifícios existentes na superfície, especialmente os decorrentes da colocação de tijolos ou lajotas com os furos no sentido da espessura da parede.
- c.2) Concluída a operação de tamponamento, será procedida a verificação do desempenho das superfícies, deixando "guias" para que se obtenha, após a conclusão do revestimento de ladrilhos, superfície perfeitamente desempenada, no esquadro e no prumo.
- c.3) O assentamento será procedido a seco, com emprego de argamassa de alta adesividade, o que dispensa a operação de molhar as superfícies do emboço e do ladrilho.
- c.4) As juntas serão corridas e, rigorosamente, dentro de nível e prumo, a espessura das juntas será de 2 mm.
- c.5) Decorridos 72 horas do assentamento, inicia-se a operação do rejuntamento, o que será efetuado com pasta de cimento branco e pó de mármore no traço volumétrico de 1:4. A proporção desse produto não poderá ser superior a 20% do volume de cimento ou rejunte industrializado especificado conforme a marca da cerâmica.
- c.6) Quando necessário, os cortes e os furos das cerâmicas só poderão ser feitos com equipamentos próprio para essa finalidade, não se admitindo o processo manual.
- c.7) Os cortes e furos deverão ser preenchidos com o mesmo material utilizado para o rejuntamento.

A04.3 TETOS

A04.3.1 Pintura

a) Locais

Sob as lajes pré-moldadas dos Blocos de Salas de Aula, Administrativo e Serviço.

b) Materiais

Laje emassada e pintada com tinta acrílica (vide Memorial Descritivo e projetos).

c) Processo executivo

Seguir as recomendações do fabricante.

A05 PINTURA

a) Locais

Os locais a receberem pintura como revestimento serão aqueles indicados nos projetos de Arquitetura e Detalhamento.



b) Materiais

- b.1) Tinta acrílica (Vide memorial descritivo e projetos);
- b.2) Verniz (Idem);
- b.3) Esmalte (Idem).

a) Processo Executivo

- c.1) As superfícies a pintar serão cuidadosamente limpas e convenientemente preparadas, com massa corrida, para o tipo de pintura a que se destinem.
- c.2) A eliminação da poeira será completa, tomando-se precauções especiais contra o levantamento de pó durante os trabalhos até que as tintas sequem inteiramente.
- c.3) Cada demão de tinta só poderá ser aplicada quando a precedente estiver perfeitamente seca, convindo observar um intervalo de 24 horas entre demãos sucessivas, salvo especificação em contrário.
- c.4) Igual cuidado haverá entre demãos de tinta e de massa, observando-se um intervalo mínimo de 48 horas, após cada demão de massa, salvo especificações em contrário.
- c.5) Serão adotados precauções especiais no sentido de evitar salpicaduras de tinta em superfícies não destinadas a pintura (tijolos aparentes, concreto aparente, ferragens de esquadrias etc.) convindo prevenir a grande dificuldade de ulterior remoção de tinta aderida a superfícies rugosas.
- c.6) Os salpicos que não puderem ser evitados deverão ser removidos enquanto a tinta estiver fresca, empregando-se removedor adequado (tiner ou similar) sempre que necessário.
- c.7) Antes da execução de qualquer pintura, será submetida à aprovação da FISCALIZAÇÃO uma amostra, com as dimensões mínimas de 0,50 m x 1,00 m, sob iluminação semelhante e em superfície idêntica à do local a que se destinam.

A06 ESQUADRIAS E FERRAGENS

A06.1 ESQUADRIAS METÁLICAS (JANELAS, PORTAS e PORTÕES) - SERRALHERIAS

A06.1.1 Locais

Indicados em plantas. De maneira geral os serviços de serralherias considerados são: as esquadrias metálicas, suportes diversos e arremates .

A06.1.2 Materiais

- a) Todo material a ser empregado nas esquadrias metálicas deverá estar de acordo com os respectivos desenhos e detalhes de projeto, sem defeito de fabricação ou falhas de laminação;
- b) As superfícies de chapas ou perfis de ferro que se destinem a confecção de esquadrias



serão submetidos, antes de sua manipulação, a tratamento preliminar com pintura anti-corrosiva.

A06.1.3 Processo Executivo

a) De ferro

- a.1) Todos os trabalhos de serralheria comum, artística, ou especial, serão realizados com a maior perfeição, mediante emprego de mão de obra especializada, de primeira qualidade e executados rigorosamente de acordo com os respectivos desenhos de detalhes, indicações dos demais desenhos do projeto e o adiante especificado.
- a.2) Todas as unidades de serralheria, uma vez armadas, serão marcadas com clareza, de modo a permitir a fácil identificação e assentamento nos respectivos locais.
- a.3) Caberá à CONTRATADA assentar as serralherias nos vãos e locais apropriados, inclusive selar os respectivos chumbadores e marcos.
- a.4) Caberá à CONTRATADA, inteira responsabilidade pelo prumo e nível das serralherias, e pelo seu funcionamento perfeito, depois de definitivamente fixados.
- a.5) As serralherias não serão jamais forçadas em rasgos porventura fora do esquadro ou de escassas dimensões.
- a.6) Os chumbadores serão solidamente fixados à alvenaria ou ao concreto, com argamassa firmemente socada nos respectivos furos.
- a.7) Deverá haver especial cuidado para que as armações não sofram distorções quando parafusadas aos chumbadores ou marcos.
- a.8) Os quadros serão perfeitamente esquadriados, terão todos os ângulos ou linhas de emenda soldados bem esmerilhados ou limados, de modo a desaparecerem as rebarbas e saliências de solda.
- a.9) Todos os furos dos rebites ou dos parafusos serão escariados e as asperezas limadas. Os furos realizados no canteiro da obra serão executados com broca ou máquina de furar, sendo vedado o emprego de furadores (junção).
- a.10) As pequenas diferenças entre furos de peças a rebitar ou a aparafusar desde que não perceptíveis, poderão ser corrigidas com broca ou rasqueta, sendo porém, terminantemente vedado forçar a coincidência dos orifícios ou empregar lima redonda.
- a.11) Todas as peças desmontáveis serão fixadas com parafusos de latão amarelo, quando se destinarem à pintura, ou de latão cromado ou niquelado, em caso contrário.
- a.12) Os furos para rebites ou parafusos com porcas devem exceder de 1 mm o diâmetro do rebite ou parafuso.
- a.13) Na fabricação das esquadrias, não se admitirá o emprego de elementos compostos, obtidos pela junção, pôr solda, ou outro meio qualquer de perfis singelos.

A06.2 ESQUADRIAS EM MADEIRA (PORTAS)

A06.2.1 Locais



- a) As esquadrias em madeira são as PM1, PM2 e PM3 com locais, características, dimensões, revestimentos indicados em projeto e no Quadro de Esquadrias. As portas PM4 e PM5 (sanitários feminino e masculino do bloco de serviço) serão em madeira compensada

espessura de 20mm com revestimento melamínico.

A06.2.2 Materiais

- a) A madeira a ser empregada na execução das esquadrias será seca, isenta de nós, cavidades, carunchos, fendas e de todo e qualquer defeito que possa comprometer sua durabilidade, resistência e aspecto.

b) **Semi-ocas:**

O enquadramento do núcleo das portas será constituído por peças - montante ou pinásio vertical e travessa ou pinásio horizontal – de madeira idêntica a do revestimento da porta com acabamento em massa e pintadas.

A06.2.3 Processo Executivo

- a) As esquadrias de madeira obedecerão rigorosamente às indicações dos respectivos projetos de arquitetura e/ou desenhos de detalhes.
- b) Serão recusadas todas as peças que apresentarem sinais de empenamento, deslocamento, rachaduras, lascas, desigualdade de madeira, ou outros defeitos.
- c) Os arremates das guarnições com rodapés e/ou revestimentos de paredes adjacentes merecerão, de parte da CONTRATADA, cuidados especiais. Sempre que necessário, tais arremates serão objeto de desenhos de detalhes, os quais serão submetidos à prévia aprovação da FISCALIZAÇÃO.
- d) Os montantes ou pinásios verticais do enquadramento do núcleo terão largura tal que permita, de um lado, o embutimento completo das fechaduras e do outro, a fixação dos parafusos das dobradiças na madeira maciça.
- e) Para a fixação de esquadrias serão empregados grapas metálicas ou buchas plásticas com parafusos.

A06.3 FERRAGENS

A06.3.1 Locais

Em todas as esquadrias especificadas e indicadas em planta.

A06.3.2 Materiais

- a) Todas as ferragens especificadas serão novas, de fabricação Fama, na linha latão cromado 075 ou similar.
- b) Deverão ser observadas todas as normas da ABNT, em especial as relacionadas na E-FER.1, bem como recomendações e especificações dos fabricantes sobre cremonas, dobradiças, fechaduras, fechos e trincos e demais componentes para esquadrias de madeira e ferro.



- c) As fechaduras deverão ter cubo, lingüeta, trinco, chapa-testa, contra-chapa e chaves.
- d) As maçanetas serão em latão, tipo alavanca, com seção circular.
- f) Os espelhos e rosetas serão do mesmo material das maçanetas.
- g) As dobradiças das divisórias e portas dos sanitários do bloco de serviço serão em latão cromado;
- h) Todas as chaves serão fornecidas em três vias.

A06.3.3 Processo Executivo

- a) As ferragens serão colocadas e fixadas de modo a ficarem perfeitamente encaixadas e ajustadas, sem necessidade de esforços sobre as peças.
- b) A localização das ferragens nas esquadrias será medida com precisão, de modo a serem evitadas discrepâncias de posição ou diferenças de nível perceptíveis.
- c) As maçanetas das portas, salvo condições especiais (portas para acesso de portadores de necessidades especiais, vide NBR9050/2004) serão localizadas a 105 cm do piso acabado.
- d) O assentamento de ferragens será procedido com particular esmero pela CONTRATADA. Os rebaixos ou encaixes para dobradiças, fechaduras de embutir, chapas, etc. terão a forma das ferragens, não sendo toleradas folgas que exijam emendas, taliscas, e quaisquer adaptações.
- e) Para o assentamento serão empregados parafusos de qualidade, acabamento e dimensões correspondentes aos das peças que fixarem, devendo aqueles satisfazerem à Norma NB-45/53.

A08 SOLEIRAS E RODAPÉS

Deverão estar em concordância com os mesmos revestimentos de piso.

A08.1 Soleiras

a) Locais

Serão instaladas sob as portas, sempre que houver mudança de nível de pavimentação, acompanhando o nível mais alto.

b) Materiais

Granito cinza andorinha, espessura de 3 cm e na largura da parede.

A08.2 Rodapés

a) Locais

Serão instalados rodapés em todos os ambientes, sempre em concordância com o piso, exceto quando especificado de outra forma.

b) Materiais



Rodapé de cerâmica (Vide memorial descritivo e projetos).

A09 LOUÇAS, METAIS E ACESSÓRIOS

A09.1 LOUÇAS

a) Locais

Sanitários e Cozinhas.

b) Materiais

- b.1) Todas as Louças serão da linha Ravena de fabricação DECA, DOCOL, CELITE ou similar.
- b.2) As cubas serão de embutir, tipo oval universal, referência L-59, fabricação DECA, DOCOL, CELITE ou similar.
- b.3) Os aparelhos e acessórios não poderão apresentar quaisquer defeitos de moldagem, usinagem ou acabamento. As arestas serão perfeitas, as superfícies de metal serão isentas de esfoliações, rebarbas, bolhas e, sobretudo, depressões, abaulamentos ou grânulos.
- b.4) Os esmaltes serão perfeitos, sem escorrimientos, falhas, grânulos ou ondulações e a coloração será absolutamente uniforme. Nas peças coloridas haverá particular cuidado na uniformidade de tonalidades das diversas unidades de cada conjunto.
- b.5) A louça para os diferentes tipos de aparelhos sanitários e acessórios será de grés porcelânico, atendendo rigorosamente à EB-44/ABNT.

A09.2 METAIS

A09.2.1 Condições Gerais

Os artigos de metal para equipamentos sanitários e demais utilizações serão de perfeita fabricação, esmerada usinagem e cuidadoso acabamento; as peças não poderão apresentar quaisquer defeito de fundição ou usinagem; as peças móveis serão perfeitamente adaptáveis às suas sedes, não sendo tolerado qualquer empeno, vazamento, defeito de polimento, acabamento ou marca de ferramentas;

a) Locais

Sanitários e Cozinhas.

b) Materiais

Todos os metais serão da linha Prata, cromados, de fabricação DECA, DOCOL, CELITE ou similar.

A09.2.2 REGISTROS

- a) Os registros de gaveta serão especificados para cada caso particular, considerada a pressão de serviços projetada, conforme indicação dos projetos.
- b) Acabamento linha Prata fabricação DECA, DOCOL, CELITE ou similar.



- c) As válvulas de retenção serão inteiramente de bronze ou de ferro fundido, com vedação de metal contra metal, tipo vertical ou horizontal. Tipo com flanges, de ferro, vedação de borracha ou bronze.

A09.2.3 ACESSÓRIOS

- a) Papeleira cerâmica com rolete plástico, cor branco gelo, referência A-480 fabricação DECA, DOCOL, CELITE ou similar.
- b) Cabide para toalha branco cerâmico, referência A-680, fabricação DECA, CELITE ou similar.
- c) Saboneteira cerâmica, marca DECA, cor branco gelo, referência A-180 ou similar
- d) Assentos em plástico nas cores das bacias, fabricação DECA, DOCOL, CELITE ou similar.
- e) Lixeiras aramadas com acabamento anti-corrosivo e pintura final em esmalte sintético na cor preto fosco, no tamanho grande.
- f) Par de parafusos de 7/23 “x 2 3/8” para bacias.
- g) Anel de vedação para bacias sanitárias ref. AV90-Decanel, fabricação DECA, DOCOL, CELITE ou similar.
- h) Espelho para os sanitários cristal nacional, com 4mm de espessura mínima, altura de 0,60m, comprimento na mesma extensão da bancada, com bordas lapidadas, pintura protetora, tipo automotiva, aplicada no verso à pistola e pinos de fixação em aço inoxidável, sem perfuração da peça.
- i) **Bancadas:**
- Serão executadas em concreto armado aparente, acabamento em verniz fosco.
 - Deverão ser chumbadas à parede e sustentadas por cantoneiras metálicas.

A010 PEÇAS DIVERSAS

- a) Sifão, regulável de 1” para ½” bitola, linha PRATA, fabricação DECA, DOCOL, CELITE ou similar;
- b) Válvula de escoamento cromada com ladrão, ref. 1602 C – lavatórios, fabricação DECA ou similar;
- c) Torneiras para lavatórios, linha PRATA, acabamento cromado, fabricação DECA, DOCOL, CELITE ou similar;
- d) Tubo de ligação cromado flexível, referência 4606 C, fabricação DECA, DOCOL, CELITE ou similar;
- e) Torneira de limpeza para uso geral, ref. 1153 C39, fabricação DECA, DOCOL, CELITE ou similar.



CAPÍTULO IV: INSTALAÇÕES DE ÁGUA FRIA E ESGOTOS SANITÁRIOS

IHS1 MEMORIAL DESCRITIVO

- a) As instalações serão executadas em condições totalmente operacionais, sendo que o fornecimento de materiais, equipamentos e mão de obra deverão ser previstos visando a inclusão de todos os componentes necessários para tal, mesmo aqueles que embora sejam indispensáveis para se atingir o seu perfeito funcionamento.
- b) De maneira geral todas as tubulações serão aparentes e do tipo acessível, em especial nos pontos considerados críticos quanto a vazamentos e entupimentos.
- c) Nos locais onde houver trânsito de veículos, haverá um reforço especial nas junções de toda a tubulação;
- d) Os materiais a utilizar devem ser rigorosamente adequados à finalidade a que se destinam a satisfazer às normas da ABNT.
- e) Todos os materiais e equipamentos requeridos para esta instalação, exceto nos casos claramente identificados, deverão ser sempre novos e de qualidade superior. Estes deverão ser fabricados e instalados de acordo com as melhores técnicas para a execução de cada um destes serviços. Nos locais onde esta especificação seja omissa quanto à qualidade dos materiais e equipamentos a serem fornecidos, eles deverão ser da melhor qualidade possível e aprovados pela FISCALIZAÇÃO.
- f) A CONTRATADA deverá proceder os serviços de supervisão da obra através de uma pessoa experientada para este tipo de atividade, que deverá ser responsável pela instalação, supervisionando o trabalho de operários especializados nas suas funções.

IHS2 NORMAS

- a) Na execução das instalações de água potável e esgoto deverão ser seguidas, no que forem aplicáveis, as recomendações das seguintes normas:
 - NBR 5626 -Instalações Prediais de Água Fria;
 - NB 8160 -Instalações Prediais de Esgoto Sanitário.
- b) As especificações contidas nas normas técnicas da ABNT serão consideradas como elemento base para qualquer serviço ou fornecimento de materiais e equipamentos.

IHS3 MATERIAIS E PROCESSOS EXECUTIVOS

IHS3.1 Água fria

- a) Todas as tubulações de água potável serão de PVC rígido soldável, marca Tigre, CANDE ou similar.
- b) Os diâmetros mínimos serão de 25 mm, e nas saídas de alimentação de lavatórios



Ministério da Educação
Fundo Nacional de Desenvolvimento da Educação
Coordenação Geral de Infra-Estrutura – CGEST



e filtros serão colocadas joelhos de 25 x 15 mm para ligação das peças. Estes terão conexões rosqueadas em metal maleável, tipo conexões reforçadas da linha azul da Tigre.

- c) Para facilitar futuras desmontagens das tubulações, serão colocadas, em locais adequados, uniões ou flanges, conforme o caso.
- d) Os registros de gaveta serão de bronze com rosca, tipo DECA, DOCOL, CELITE ou similar, com acabamento idêntico aos demais metais sanitários em conformidade com as especificações do projeto de arquitetura.
- e) As tubulações embutidas serão protegidas com tecidos de juta e serão chumbadas na alvenaria com argamassa de "vermiculita".
- f) As colunas para alimentação do sanitário e da cozinha, serão dotadas de registro de gaveta, colocado a 1,80 m do piso e nos locais indicados no projeto.
- g) Toda tubulação de alimentação de água fria, da alimentação até o registro da coluna, será de PVC rígido de fabricação TIGRE, CANDE ou similar, tipo soldável, nos diâmetros indicados nos projetos.
- h) Antes do fechamento das passagens dos tubos na alvenaria, as tubulações deverão ser submetidas a um teste de estanqueidade, com pressão hidrostática igual ao dobro da pressão de serviço.
- i) A instalação será executada rigorosamente de acordo com as normas da ABNT, com o projeto respectivo e com as especificações que se seguem.
- j) As canalizações serão assentes antes da execução das alvenarias.
- k) As canalizações serão fixadas em paredes e/ou suspensas em lajes, os tipos, dimensões e quantidades dos elementos suportantes ou de fixação - braçadeiras, perfilados "U", bandejas etc. - serão determinados de acordo com o diâmetro, peso e posição das tubulações.
- l) As furações, rasgos e aberturas necessários em elementos da estrutura de concreto armado, para passagem de tubulações, serão locados e forrados com tacos, buchas ou bainhas antes da concretagem. Medidas que devem ser tomadas para que não venham a sofrer esforços não previstos, decorrentes de recalques ou deformações estruturais, e para que fique assegurada a possibilidade de dilatações e contrações.
- m) As curvaturas dos tubos, quando inevitáveis, devem ser feitas sem prejuízo de sua resistência à pressão interna, da seção de escoamento e da resistência a corrosão e sempre através de conexões apropriadas.
- n) Durante a construção e até a montagem dos aparelhos, as extremidades livres das canalizações serão vedadas com plugues, convenientemente apertados, não sendo admitido o uso de buchas de madeira ou papel para tal fim.
- o) As tubulações de distribuição de água serão - antes de eventual pintura ou fechamento dos rasgos das alvenarias ou de seu envolvimento pôr capas de argamassa - lentamente cheias de água, para eliminação completa de ar, e, em seguida, submetidas à prova de pressão interna.
- p) Essa prova será feita com água sob pressão 50% superior à pressão estática máxima na instalação, não devendo descer, em ponto algum da canalização, a menos de 1,0 kgf/cm². A duração da prova será de 6 horas, pelo menos.



- q) De um modo geral, toda a instalação de água será convenientemente verificada pela FISCALIZAÇÃO, quanto às suas perfeitas condições técnicas de execução e funcionamento.
- r) A vedação das roscas das conexões deve ser feita pôr meio de um vedante adequado sobre os filetes, recomendando a NB-115/ABNT as fitas de Teflon, solução de borracha ou similares, para juntas que tenham que ser desfeitas, e resinas do tipo epóxi para juntas não desmontáveis. As conexões soldáveis serão feitas da seguinte forma:
- Lixa-se a ponta do tubo e bolsa da conexão pôr meio de uma lixa d'água;
 - Limpa-se com solução própria as partes lixadas;
 - Aplicação de adesivo, uniformemente, nas duas partes e serem soldadas, encaixando-as rapidamente e removendo-se o excesso com solução própria;
 - Antes da solda é recomendável que se marque a profundidade da bolsa sobre a ponta do tubo objetivando a perfeição do encaixe, que deve ser bastante justo, uma vez que a ausência da pressão não estabelece a soldagem.

IHS3.2 Esgoto Sanitário

- a) As tubulações para esgoto sanitário serão em PVC e PVC-R, de fabricação TIGRE ou similar e devem obedecer ao que prescreve a norma EB-608 da ABNT.
- b) A tubulação será executada de modo a garantir uma declividade homogênea em toda a sua extensão.
- c) As juntas e as conexões do sistema deverão estar de acordo com os materiais da tubulação a que estiverem conectadas e às tubulações existentes onde serão interligadas.
- d) As tubulações de esgoto primário serão interligadas à rede existente, conforme indicação no projeto.
- e) Os ralos simples (secos) serão de PVC rígido, com grelhas de latão cromado, saída de 40 mm, marca Tigre, CANDE ou similar.
- f) Os ralos sifonados serão de PVC rígido, com grelha de latão cromado, saída de 75 mm, fecho hídrico, diâmetro mínimo de 150 mm, marca Tigre, CANDE ou similar.
- g) As caixas de inspeção serão executadas em alvenaria, possuirão tubulação de ventilação, tampa em concreto com alça escamoteável para a sua remoção, revestida com material de acabamento idêntico ao do piso em que for instalada.
- h) A instalação será executada rigorosamente de acordo com as normas da ABNT, com o projeto respectivo e com as especificações que se seguem.
- i) As furações, rasgos e aberturas necessárias em elementos da estrutura de concreto armado, para passagem de tubulações, serão locados e tomados com tacos, buchas ou bainhas, antes da concretagem. Medidas devem ser tomadas para que não venham a sofrer esforços não previstos, decorrentes de recalques ou deformações estruturais e para que fiquem assegurada a possibilidade de dilatações e contrações.
- j) Os tubos - de modo geral - serão assentes com a bolsa voltada em sentido oposto ao do



escoamento.

- k) As extremidades das tubulações de esgotos serão vedadas até a montagem dos aparelhos sanitários com bujões de rosca ou plugues, convenientemente apertados, sendo vedado o emprego de buchas de papel ou madeira para tal fim.
- l) Durante a execução das obras deverão tomadas especiais precauções para se evitar a entrada de detritos nas tubulações.
- m) Serão tomadas todas as precauções para se evitar infiltrações em paredes e pisos, bem como obstruções de ralos, caixas, ramais ou redes coletoras.
- n) Antes da entrega a instalação será convenientemente testada pela fiscalização.
- o) Todas as canalizações primárias da instalação de esgotos sanitários deverão ser testadas com água ou ar comprimido, sob pressão mínima de 3 m de coluna d'água, antes da instalação dos aparelhos.
- p) Os aparelhos serão cuidadosamente montados de forma a proporcionar perfeito funcionamento, permitir fácil limpeza e remoção, bem como evitar a possibilidade de contaminação da água potável.
- q) Toda instalação será executada tendo em vista as possíveis e futuras operações de desobstrução.
- r) Os sifões serão visitáveis ou inspecionáveis na parte correspondente ao fecho hídrico, pôr meio de bujões com rosca de metal ou outro meio de fácil inspeção.
- s) O sistema de ventilação da instalação de esgoto deverá ser conectado à coluna de ventilação existente. A conexão deverá ser executada sem a menor possibilidade de os gases emanados dos coletores entrarem no ambiente interno da edificação.

IHS4 DESENHOS

- a) Os desenhos do PROJETO definem o arranjo geral de equipamentos e dos sistemas. Os desenhos finais de arquitetura e estrutura deverão ser examinados para conferir sua compatibilidade com os sistemas propostos.
- b) Ao final da obra, a CONTRATADA deverá fornecer desenhos de acordo com o PROJETO efetivamente executado (desenhos "AS-BUILT"), contendo todas as modificações que porventura tenham sido executadas.
- c) Cada equipamento e/ou material indicado nos desenhos e proposto para instalação deverá ser um produto de linha normal de fabricação, de firma já há longa data estabelecida no mercado, e que tenha experiência comprovada na fabricação dos mesmos, de modo a prover a necessária qualidade, acabamento e durabilidade desejadas.



CAPÍTULO V: INSTALAÇÕES ELÉTRICAS E TELEFÔNICAS

IE1 MEMORIAL DESCRITIVO

- a) As instalações elétricas serão executadas em condições totalmente operacionais, sendo que o fornecimento de materiais, equipamentos e mão de obra deverá ser previsto no sentido de incluir todos os componentes necessários para tal, mesmo aqueles que embora não citados sejam indispensáveis para se atingir o perfeito funcionamento de todos os sistemas.
- b) Todas as instalações elétricas serão executadas com esmero e bom acabamento, com todos os condutores, condutos e equipamentos cuidadosamente arrumados e firmemente ligados às estruturas de suporte, formando um conjunto mecânico e eletricamente satisfatório e de boa qualidade.
- c) Todo equipamento será firmemente fixado à sua base de instalação, prevendo-se meios de fixação ou suspensão condizentes com a natureza do suporte e com o peso e as dimensões do equipamento considerado.
- d) As partes vivas expostas dos circuitos e dos equipamentos elétricos serão protegidas contra acidentes, seja por um invólucro protetor, seja pela sua colocação fora do alcance normal de pessoas não qualificadas.
- e) As partes do equipamento elétrico que, em operação normal, possam produzir faíscas deverão possuir uma proteção incombustível protetora e ser efetivamente separados de todo material facilmente combustível.
- f) Em lugares úmidos ou normalmente molhados, nos expostos às intempéries, onde o material possa sofrer ação dos agentes corrosivos de qualquer natureza, serão usados métodos de instalação adequados e materiais destinados especialmente a essa finalidade.
- g) Somente em caso claramente autorizado pela FISCALIZAÇÃO será permitido que equipamentos e materiais sejam instalados de maneira diferente da especificada nos projetos ou indicada pôr seu fabricante. Esta recomendação cobre também os serviços de partida e os testes de desempenho de cada equipamento, que deverão ser realizados de acordo com as indicações de seus fabricantes.

IE2 NORMAS E CÓDIGOS

Deverão ser observadas as normas e códigos aplicáveis ao serviço em pauta, sendo que as especificações da ABNT (Associação Brasileira de Normas Técnicas) serão consideradas como elemento base para quaisquer serviços ou fornecimentos de materiais e equipamentos, em especial as abaixo relacionadas, outras constantes destas especificações e ainda as especificações e condições de instalação dos fabricantes dos equipamentos a serem fornecidos e instalados.

- NBR 5410 - Execução de instalações elétricas de baixa tensão;
- NBR 5413 - Iluminamento de Interiores.



IE3 MATERIAIS E PROCESSO EXECUTIVO

- a) Todas as extremidades livres dos tubos serão antes e durante os serviços convenientemente obturadas, a fim de evitar a penetração de detritos e umidade.
- b) Os quadros elétricos de distribuição deverão ser equivalentes aos modelos especificados e detalhados contidos no projeto.
- c) Deverão ser equipados com os disjuntores e demais equipamentos dimensionados e indicados nos diagramas unifilares e trifilares. Todos os disjuntores serão de fabricação GE, SIEMENS, tipo TQC, ou similar, salvo quando indicado em contrário.
- d) Todos os cabos e/ou fios deverão ser arrumados no interior dos quadros utilizando-se canaletas, fixadores, abraçadeiras, e serão identificados com marcadores apropriados para tal fim.
- e) As plaquetas de identificação dos quadros elétricos deverão ser feitas em acrílico, medindo 50 x 20 mm e parafusadas nas portas dos mesmos.
- f) Após a instalação dos quadros, os diagramas unifilares dos mesmos deverão ser armazenados no seu interior em porta planta confeccionado em plástico apropriado.
- g) A fiação elétrica será feita com condutores de cobre, de fabricação PIRELLI, tipo SINTENAX 0,6 KV a 1 KV, ou similar. O cabo de menor seção a ser utilizado será de 1,5 mm².
- h) Os condutores deverão ser instalados de forma que os isente de esforços mecânicos incompatíveis com sua resistência, ou com a do isolamento ou revestimento. Nas deflexões os condutores serão curvados segundo raios iguais ou maiores que os raios mínimos admitidos para seu tipo.
- i) Todas as emendas dos fios e cabos deverão ser sempre efetuadas em caixas de passagem. Igualmente o desencapamento dos fios, para emendas, será cuidadoso, só ocorrendo no interior das caixas. O isolamento das emendas e derivações deverá ter características no mínimo equivalentes às dos condutores a serem usados, devendo ser efetuado com fita isolante de auto-fusão.
- j) As ligações dos condutores aos bornes dos aparelhos e dispositivos deverão ser feitas de modo a assegurar resistência mecânica adequada e contato elétrico perfeito e permanente, sendo que os fios de quaisquer seção serão ligados por meio de terminais adequados.
- k) Todos os cabos e fios serão afixados através de abraçadeiras apropriadas, de fabricação HELLERMANN, ou similar. Deverão ser utilizados marcadores de fabricação DUTOPLAST, HELLERMANN, ou similar, para marcar todos os fios e cabos elétricos, os quais terão as seguintes cores:
 - Condutores de fase - Preto, branco e vermelho;
 - Condutores de neutro - Azul claro;
 - Condutores de retorno – Cinza;
 - Condutores positivos em tensão DC – Vermelho;
 - Condutores negativos em tensão DC – Preto;



- Condutores de terra - Verde ou Verde/Amarelo.

l) Para os rabichos de ligação das luminárias serão utilizados cabos PP 3 x 1,5mm².

IE3.1 Eletrodutos, Eletrocalhas, e Caixas de Derivações

- A distribuição deverá ser feita sob o forro, utilizando-se eletrocalhas, eletrodutos de PVC rígido, condutes e caixas de passagem, conforme projeto.
- Os eletrodutos serão em PVC rígido incombustíveis, a menor bitola será Ø= 3/4" serão utilizados para alimentação dos circuitos de iluminação, tomadas de serviço e interruptores, a partir do quadro de distribuição.
- Toda derivação ou mudança de direção dos eletrodutos, tanto na horizontal como na vertical, deverá ser executada através de condutes de PVC ou das caixas de passagem representadas no projeto, não sendo permitido o emprego de curva pré-fabricada, nem curvatura no próprio eletroduto, salvo indicação em contrário nos casos específicos estabelecidos no projeto.
- Sempre que possível serão evitadas as emendas dos eletrodutos. Quando inevitáveis, estas emendas serão executadas através de luvas roscadas às extremidades a serem emendadas, de modo a permitir continuidade da superfície interna do eletroduto e resistência mecânica equivalente à tubulação.
- Todos os circuitos de iluminação serão lançados, a partir do QDF em fase, neutro e terra. Todas as luminárias fluorescentes deverão ser aterradas para garantir segurança e partida adequada dos reatores eletrônicos dimerizáveis.
- A distribuição dos circuitos sob o piso será efetuada em eletrodutos de PVC rígido rosqueável de acordo com o projeto.
- Todas as partes metálicas não destinadas à condução de energia, como quadros, caixas, carcaças de motores, equipamentos, etc., serão solidamente aterradas interligando-se à malha de aterramento a ser executada e depois ligada a malha de terra existente.

IE3.2 Iluminação

- Será prevista utilização de diversos tipos de luminárias conforme especificado no Projeto elétrico. Todas elas deverão ser perfeitamente fixadas nas estruturas e com perfeito acabamento na superfície de forros.
- Os aparelhos para luminárias, empregados nesta obra, obedecerão, naquilo que lhes for aplicável, à EB-142/ABNT, sendo construídos de forma a apresentar resistência adequada e possuir espaço para permitir as ligações necessárias. Buscarão antes de tudo a melhor eficiência energética possível.
- Todas as luminárias serão protegidas contra corrosão mediante pintura, esmaltação, zincagem ou outros processos equivalentes.
- As luminárias devem ser construídas de material incombustível e que não seja danificado sob condições normais de serviço. Seu invólucro deve abrigar todas as partes vivas ou condutores de corrente, condutos porta lâmpadas e lâmpadas permitindo-se, porém, a fácil substituição de lâmpadas e de reatores. Devem ser construídas de forma a impedir a penetração de umidade em eletroduto, porta lâmpadas e demais partes elétricas.



IE3.3 Malha de Aterramento

- a) Deverá ser executada uma malha de terra constituída de hastes de aterramento tipo copperweld de 5/8 "x 3 m, interligadas pôr cordoalha de cobre nu de 50 mm2 através de solda exotérmica. Deverão ser instaladas quantas hastes forem necessárias para que obtenha resistência máxima de 10 Ohms em terreno seco. Tanto as hastes quanto a cordoalha de interligação deverão ser enterradas a uma profundidade mínima de 50 cm. Deverá ser executada uma caixa de inspeção da haste principal construída em alvenaria com tampa de ferro fundido tipo T-16.
- b) A malha de aterramento executada deverá ser interligada às malhas de aterramento porventura existentes nas proximidades.

IE4 EQUIPAMENTOS E MATERIAIS

- a) As especificações descritas a seguir se destinam a definir os equipamentos e materiais a serem fornecidos e/ou instalados para execução dos serviços em pauta, que deverão ser utilizados como guia para seleção dos mesmos.
- b) Os modelos e equipamentos citados são para efeito orientativo, não estabelecendo necessariamente que estes sejam das marcas ou dos fabricantes citados.
- c) Os equipamentos propostos deverão atender integralmente as características construtivas e condições operacionais dos equipamentos especificados, devendo a CONTRATADA enviar os catálogos técnicos com dimensões físicas, pontos de operação, características técnicas, etc., dos equipamentos alternativos.

IE4.1 Condutos, dutos e acessórios

- a) Só serão aceitos condutos e dutos que tragam impressos indicação de marca, classe e procedência.
- b) Os eletrodutos (salvo especificação em contrário) serão de PVC rígido, fornecidos em barras de 3 m de comprimento, nas bitolas indicadas no projeto, podendo ser adotadas medidas em mm ou polegadas.
- c) Os acessórios tais como buchas, arruelas, adaptadores luvas, curvas, conduletes, abraçadeiras e outros, deverão ser preferencialmente da mesma linha e fabricação dos respectivos dutos.

IE4.2 Condutores

- a) Os condutores destinados à distribuição de luz, força, controle ou sinalização deverão atender ao que se segue:
- b) Serão todos do tipo "cabo", constituídos pôr condutores trançados de cobre eletrolítico e isolamento termoplástico anti-chama (PVC), do tipo PIRASTIC 0,6 KV, para bitolas inferiores a 16mm2 e do tipo SINTENAX 1,0 KV (PVC-PVC) para bitolas superiores a 16 mm2.



IE4.3 Luminárias

- a) Os aparelhos para luminárias sejam fluorescentes ou incandescentes, obedecerão no que for aplicável a EB 142/ABNT, devendo ser construídas de forma a apresentar resistência adequada e possuir espaço suficiente para permitir as ligações necessárias.
- b) Todas as luminárias deverão apresentar em local visível, as seguintes informações: marca modelo e/ou nome do fabricante, tensão de alimentação, potências máximas.
- c) Em função dos cálculos luminotécnicos e da distribuição das luminárias nos ambientes foram adotadas as luminárias constantes do projeto, Planta Baixa Luminotécnico.
- d) Todos os reatores deverão ser de partida instantânea e de alto fator de potência.

IE4.4 Equipamentos

IE4.4.1 Quadros Elétricos (Conforme projetos)

Quadro Geral de fabricação ELETROMAR, SIEMENS ou similar, grau de proteção IP-55 conforme NBR 6146, modelo de embutir, instalação abrigada, com as seguintes características:

- Chave geral bipolar;
- Barramento bifásico In= 50 A;
- Barramento de neutro;
- Barramento de terra;
- Espelho de proteção;
- Acessórios de instalação;
- Acabamento com pintura eletrostática à pó epóxi-poliéster na cor RAL 7032 - texturizada.

IE4.4.2 Demais Quadros

- Os demais quadros, de distribuição, passagem, etc., serão em chapa de aço, n.º 16 e equipados com os dispositivos especificados no projeto, com porta, fechadura de cilindro, espelho e porta etiquetas.
- As dimensões dos quadros, disposição e ligação obedecerão às Normas e à boa técnica, bem como às indicações dos respectivos desenhos apresentados no projeto.

IE4.4.3 Dispositivos de Manobra e Proteção

- Interruptores - Serão do tipo e valores nominais adequados para as cargas que comandam. Serão do tipo comum, de embutir, base de baquelite e funcionamento brusco modelo de fabricação PIAL, BTICINO - linha CLASSIC - 8500, ou similar.
- Disjuntores - Serão do tipo TQC, com capacidade de interrupção de 5 KA, monopolares e bipolares, de fabricação GE, SIEMENS ou similar.



- Outros dispositivos de comando e proteção tais como, chaves, contadores, botoeiras, relés e etc., deverão atender às especificações contidas no projeto e específicas para cada caso onde for empregado.

IE5 CONDIÇÕES PARA ACEITAÇÃO DA INSTALAÇÃO

- As instalações elétricas e telefônicas só serão recebidas quando entregues em perfeitas condições de funcionamento, ligadas à rede existente, perfeitamente dimensionada e balanceada e dentro das especificações.
- Todos os equipamentos e instalações deverão ser garantidos por 24 (vinte e quatro) meses a contar do recebimento definitivo das instalações.

IE6 SISTEMA DE PROTEÇÃO CONTRA DESCARGAS ATMOSFÉRICAS

- Para que este sistema seja executado com sucesso, com melhor e menor custo possível, deverá ser iniciado junto com a fundação da edificação sendo importante o acompanhamento de pessoa responsável pela obra, para conferir a presença da barra nos pilares e fundação, o transpasse de 20cm e a interligação das ferragens dos pilares com as ferragens das lajes;
- Para cada descida de pilar utilizada conforme projeto deverá ser instalado um vergalhão, sendo que nos pilares externos deverá ser localizada na face mais externa, e nos pilares internos poderá ser instalada em qualquer posição, sempre fixada nos estribos por arame torcido;
- No encontro das ferragens da laje de concreto com os vergalhões longitudinais dos pilares, deverá ser feita uma interligação através de ferro de construção $\varnothing 3/8$ " (10mm) transpassado de 20cm na vertical e na horizontal em formato de "L", devendo ser interligado na barra do SPDA e as demais ferragens do pilar, uma sim, uma não, em posições alternadas;
- Os procedimentos acima se repetem em todos os pilares, até a laje de forro, onde os pilares que iriam morrer nesta, deverão ser interligados na horizontal com a barra de aterramento;
- Nos locais onde não existe acesso ao público (telhado da cobertura, tampa da caixa d'água) o vergalhão de aterramento deverá aflorar acima das no mínimo 30cm para que durante a execução da captação estas barras sejam interligadas na horizontal por cabo de cobre nu # 35mm², através de conectores adequados;
- O aterramento deste sistema consiste na colocação de um vergalhão dentro da fundação (sapata, estaca ou tubulão);
- A instalação das barras e ligações entre pilares e lajes deverá ser executada pela construtora durante a concretagem da estrutura.
- Este projeto não poderá sofrer modificações sem a prévia autorização do projetista;
- O sistema deverá ter uma manutenção preventiva anual e sempre que atingido por descargas atmosféricas, para verificar eventuais irregularidades e garantir a eficiência do SPDA;
- Não é função do SPDA a proteção de equipamentos eletro-eletrônicos. Para tal, os interessados deverão adquirir supressores de surtos individuais (protetores de linha) nas



Ministério da Educação
Fundo Nacional de Desenvolvimento da Educação
Coordenação Geral de Infra-Estrutura – CGEST



casas especializadas;

- A resistência medida do sistema de aterramento não poderá ser maior que 10 ohms;
- Em caso de dúvida, deverão ser seguidas as recomendações da NBR 5419 / 2005 (Proteção de estruturas contra descargas atmosféricas).



CAPÍTULO VI: COMBATE A INCÊNDIO

CI1 DESCRIÇÃO DO SISTEMA

O Sistema de Proteção Contra Incêndio será o fornecimento de oito extintores de incêndio a seguir relacionados:

- a) Extintor Pó químico seco 6 kg.

CI2 PROCESSO EXECUTIVO

- a) Deverão ser fixados a 1,60 m de altura do piso.
- b) Junto ao suporte de fixação deverá ser colocado um adesivo chamativo de atenção.
- c) A CONTRATADA deverá fornecer os mesmos com os lacres invioláveis.



CAPÍTULO VII: SERVIÇOS COMPLEMENTARES

SC.1 MASTROS PARA BANDEIRAS

- 1.1.1 Serão previstos 03 mastros metálicos em tubo em ferro galvanizado com altura de 6,00 m para o mastro central e de 5,00 m para os laterais, devendo ser fixados em um único bloco de alvenaria com 0,30 m de profundidade, por 2,50 m de comprimento, por 0,50 m de largura, com pintura em esmalte sintético na cor branca
- 1.2 O detalhe dos mastros prevê ainda a instalação de roldanas no topo dos mastros, ganchos metálicos instalados a 1,00 do piso, e os cordões de nylon flexíveis para o hasteamento das bandeiras.

SC.2 QUADROS DE GIZ

- 2.1 As lousas destinadas às salas de aula são compostas de estrutura e porta-giz em madeira, com guarnição em madeira compensada espessura 10mm, conforme detalhes do Projeto de Arquitetura.
- 2.2 Como quadro-de-giz será utilizada a própria parede rebocada e pintada em tinta acrílica de cor verde oficial fosca. Os painéis laterais em madeira compensada de 10 mm terão acabamento em laminado texturizado na cor branca na peça do lado direito, e revestimento em cortiça na peça do lado esquerdo.

SC.3 SUPORTES PARA BICICLETAS

- 3.1 Serão previstos 07 suportes para bicicletas a serem executados em tubo metálico pintado com tinta esmalte fosca e concretados diretamente no solo, conforme detalhamento do Projeto de Arquitetura.
- 3.2 As peças metálicas deverão receber fundo anticorrosivo antes da pintura esmalte.



CAPÍTULO VIII: RECEBIMENTO DOS SERVIÇOS

RS.1 ARQUITETURA

RS.1.1 Recebimento dos Elementos de Vedação

Serão verificadas todas as etapas do processo executivo, de maneira que os elementos de vedação estejam perfeitamente locados, nivelados, aprumados e esquadrejados. As juntas serão regulares e os vãos e arremates deverão estar de acordo com o projeto.

RS.1.2 Recebimento das Esquadrias e Ferragens

- a) Serão verificadas todas as etapas do processo executivo de forma a garantir perfeito prumo, nivelamento, alinhamento, posição, assentamento, dimensões e formatos das esquadrias, bem como a vedação, acabamento, funcionamento das partes móveis e colocação das ferragens.
- b) Será também verificada a equivalência dos materiais às especificações do projeto, bem como a fixação, o ajuste, o funcionamento e o acabamento das ferragens.

RS.1.3 Recebimento dos Tratamentos

a) **De Impermeabilização**

Serão verificadas todas as etapas do processo executivo, garantindo-se a estanqueidade solicitada.

RS.1.4 Recebimento das Pavimentações

Os serviços executados só serão aceitos se:

- não forem constatadas dimensões inferiores às do projeto, em qualquer ponto;
- não forem constatadas diferenças de cotas superiores a 7 mm, para mais ou menos;
- as características dos materiais empregados se enquadrarem nas especificações.

RS.1.5 Recebimento dos Revestimentos

a) **De Piso**

- a.1) Serão verificadas todas as etapas do processo executivo, de maneira a garantir um perfeito nivelamento, assentamento das peças, sem saliências, correspondência de cores e tipos, em cada ambiente, de acordo com o especificado.
- a.2) Serão também verificadas todas as etapas do processo executivo quanto à instalação das soleiras e rodapés.

b) **De Paredes**

Serão verificadas todas as etapas dos processos executivos, garantindo-se a perfeita aderência e aplicação dos materiais, regularidades das arestas e nivelamento das superfícies.



RS.1.6 Recebimento das Louças, Metais e Acessórios

Serão verificadas as fixações dos diversos componentes, sua resistência, estabilidade e funcionamento, bem como a equivalência dos materiais às especificações.

RS.1.7 Recebimento de Equipamentos

- a) Todos os equipamentos deverão ser testados e recolhidos seus manuais.
- b) Deverá ser verificada a equivalência das peças às especificações.

RS.2 INSTALAÇÕES HIDROSSANITÁRIAS

- RS.2.1 O recebimento das instalações hidro-sanitárias está condicionado à aprovação dos materiais, dos equipamentos e da execução dos serviços.
- RS.2.2 Além do disposto no item anterior, as instalações hidro-sanitárias só poderão ser recebidas quando entregues em perfeitas condições de funcionamento, comprovadas pela FISCALIZAÇÃO e ligadas à rede existente nos pontos indicados no Projeto Executivo.
- RS.2.3 A execução será inspecionada em todas as suas fases e testada após a conclusão, para comprovar-se o cumprimento das exigências pactuadas.

RS.3 COMBATE A INCÊNDIO

- RS.3.1 O recebimento será efetuado mediante inspeção visual com o objetivo de avaliar a qualidade dos serviços executados e a integridade de todo o material instalado.

RS.4 INSTALAÇÕES ELÉTRICAS E DE TELEFONE

RS.4.1 Instalações Elétricas

- a) O recebimento das instalações elétricas estará condicionado à aprovação dos materiais, dos equipamentos e da execução dos serviços.
- b) Além do disposto no item anterior, as instalações só poderão ser recebidas quando entregues em perfeitas condições de funcionamento, comprovadas pela FISCALIZAÇÃO.
- c) A execução será inspecionada em todas as suas fases e testada após a conclusão, para comprovar-se o cumprimento das exigências pactuadas.

RS.4.2 Instalações de Telefone

- a) O recebimento das instalações será efetuado através de inspeção visual de todas as instalações e da comprovação da operação do sistema.
- b) Serão obrigatoriamente observados os seguintes aspectos:
 - instalação e montagem dos componentes mecânicos, tais como: eletrodutos, braçadeiras, caixas, blocos terminais e quaisquer outros dispositivos utilizados;



Ministério da Educação
Fundo Nacional de Desenvolvimento da Educação
Coordenação Geral de Infra-Estrutura – CGEST



- verificação de fiação e emendas nas caixas de passagem ou caixas de distribuição com o objetivo de verificar se os requisitos constantes dessas Especificações foram atendidos.
- c) Para aceitação do sistema de telefonia, em seus diversos trechos, serão realizados, no mínimo, os testes recomendados, onde aplicáveis, pelo SINMETRO e TELEBRÁS.



CAPÍTULO VIII: LIMPEZA DA OBRA

LO1 PROCEDIMENTOS GERAIS

- a) Serão implementados todos os trabalhos necessários à desmontagem e demolição de instalações provisórias utilizadas na obra.
- b) Serão devidamente removidos da obra todos os materiais e equipamentos, assim como peças remanescentes e sobras não utilizadas de materiais, ferramentas e acessórios.
- c) A limpeza será feita de modo a não danificar outras partes ou componentes da edificação.
- d) Será dedicado particular cuidado na remoção de quaisquer detritos ou salpicos de argamassa endurecida das superfícies.
- e) Serão removidas cuidadosamente todas as manchas e salpicos de tinta de todas as partes e componentes da edificação, dando especial atenção à limpeza dos vidros, montantes em alumínio anodizado, luminárias e metais.

LO2 PROCEDIMENTOS ESPECÍFICOS

- a) A lavagem do ladrilho será feita com sabão neutro, isento de álcalis cáusticos e executada com equipamento.
- b) As superfícies de madeira serão enceradas em definitivo.
- c) Os metais cromados serão limpos com emprego de removedores adequados.
- d) Os demais elementos metálicos terão limpeza cuidadosa a fim de não danificar as superfícies pintadas ou anodizadas.

LO3 PROCEDIMENTOS FINAIS

- a) Para assegurar a entrega da edificação em perfeito estado, a CONTRATADA executará todos os demais arremates que julgar necessários e os que a FISCALIZAÇÃO determinar.
- b) Será, finalmente, removido todo o entulho da obra, deixando-a completamente livre e desimpedida de quaisquer resíduos de construção.
- b) Serão limpos e varridos os acessos, assim como as áreas adjacentes que porventura tenham recebido detritos provenientes da obra.



**ANEXO 1: LISTA DE NORMAS TÉCNICAS CITADAS
NO MEMORIAL DESCRITIVO**

NORMA	ANO	TÍTULO
EB-142	1998	Fios, Máquinas de aço, redondos, de qualidade especial para forjamento a frio de parafusos, porcas, rebites e correlatos
EB-19	1983	Tijolo maciço cerâmico para alvenaria
EB-20	1992	Bloco cerâmico para alvenaria
EB-608	1999	Sistemas prediais de água pluvial, esgoto sanitário e ventilação – tubos e conexões de PVC, tipo DN - Requisitos
NB-115	1982	Execução de tubulações de pressão – PVC rígido com junta soldada, rosqueada, ou com anéis de borracha.
NB-41	1993	Projeto, construção e operação de sistemas de tanques sépticos.
NB-51	1996	Projeto e execução de fundações
NBR-5410	1997	Execução de instalações elétricas de baixa tensão (NV 2004)
NBR-5413	1992	Iluminância de interiores
NBR-5626	1998	Instalação predial de água fria
NBR-5682	1977	Contratação, execução e supervisão de demolições.
NBR-6118	2003	Projeto de estruturas de concreto – Procedimento
NBR-6146	1980	Invólucros de equipamentos elétricos - Proteção
NBR-7190	1997	Projetos de estrutura de madeira
NBR-7203	1982	Madeira serrada e beneficiada
NBR-7990	2001	Madeira: determinação do material solúvel em Hidróxido de Sódio
NBR-8160	1999	Sistemas prediais de esgoto sanitário – projeto e execução
NBR-9194	1985	Madeira Serrada em Bruto Acondicionamento e Embalagem
NBR-9050	2004	Acessibilidade a edificações, mobiliário, espaços e equipamentos urbanos
NBR-10721		Extintores de incêndio com carga de pó
NBR-5419	1993	Proteção de estruturas contra descargas atmosféricas



ANEXO 2: QUADRO RESUMO DE TRAÇOS PARA ARGAMASSA

ITEM	USO	TRAÇO	COMPONENTES
CHAPISCO	Revestimento externo e interno de paredes, Revestimento do muro externo da escola	1:4	Cimento e Areia Grossa
EMBOÇO	Revestimento externo e interno das alvenarias	1:2:8	Cimento, Cal Hidratada (ou saibro) e Areia Média.
REBOCO	Revestimento externo e interno das alvenarias	1:3	Cimento e areia fina
CIMENTADO	Calçadas de proteção	1:3:4	Cimento, Areia Grossa e Brita 80/100mm



PREFEITURA MUNICIPAL DE PACAJÁ-PA

Objeto: #REF!

CRONOGRAMA FÍSICO - FINANCEIRO

ITEM	DESCRIÇÃO	VALOR (R\$)	MÊS 1	MÊS 2	MÊS 3	MÊS 4	MÊS 5	MÊS 6	MÊS 7	MÊS 8	MÊS 9	MÊS 10	MÊS 11	MÊS 12	TOTAL
1	#REF!	#REF!	50,00%	#REF!					50,00%						100,00 %
2	#REF!	#REF!	50,00%	#REF!					50,00%						100,00 %
3	#REF!	#REF!	50,00%	#REF!				50,00%							100,00 %
4	#REF!	#REF!		40,00%						60,00%					100,00 %
5	#REF!	#REF!								25,00%	25,00%	50,00%			100,00 %
6	#REF!	#REF!		50,00%						50,00%					100,00 %
7	#REF!	#REF!										50,00%	50,00%		100,00 %
8	#REF!	#REF!			50,00%						50,00%				100,00 %
9	#REF!	#REF!									100,00%				100,00 %
10	#REF!	#REF!					20,00%	20,00%	60,00%						100,00 %
11	#REF!	#REF!									100,00%				100,00 %
12	#REF!	#REF!										100,00%			100,00 %
13	#REF!	#REF!				100,00%									100,00 %
14	#REF!	#REF!												100,00%	100,00 %
			Financeiro simples	0,00	0,00	0,00	0,00	0,00	0,00	0,00	0,00	0,00	0,00	0,00	#REF!
			Financeiro acumulado	0,00	0,00	0,00	0,00	0,00	0,00	0,00	0,00	0,00	0,00	0,00	#REF!
			Percentual simples	#REF!	#REF!	#REF!	#REF!	#REF!	#REF!	#REF!	#REF!	#REF!	#REF!	#REF!	#REF!
			Percentual acumulado	#REF!	#REF!	#REF!	#REF!	#REF!	#REF!	#REF!	#REF!	#REF!	#REF!	#REF!	#REF!

Engº civil Julia Manzoli Venturin
Secretária Municipal de Obras
CREA-PA 1516872525

Cleudson Willander Santos Viana
Engenheiro Civil
CREA-PA 1518498876

ANEXO III TERMO DE REFERÊNCIA

PROCESSO ADMINISTRATIVO Nº 250203/2025-PMP

FUNDAMENTAÇÃO: ART. 06, XXIII da LEI 14.133/2021.

RESPONSÁVEL PELA ELABORAÇÃO: Departamento de Planejamento.

1. CONDIÇÕES GERAIS DA CONTRATAÇÃO

1.1. CONTRATAÇÃO DE EMPRESA ESPECIALIZADA EM SERVIÇOS DE ENGENHARIA PARA CONCLUSÃO DA OBRA DE CONSTRUÇÃO DA EMEF JANILCE SOUZA MONTEIRO (ESCOLA 04 SALAS) NO MUNICÍPIO DE PACAJÁ/PA, PADRÃO FNDE – PROJETO FNDE ESPAÇO EDUCACIONAL RURAL, ATRAVÉS DO TERMO DE COMPROMISSO PAR Nº 29799, FIRMADO COM O MINISTÉRIO DA EDUCAÇÃO, CONSOANTE AS REGRAS DEFINIDAS POR MEIO DA LEGISLAÇÃO DO PAR E SUAS POSTERIORES ALTERAÇÕES, POR MEIO DO CONSELHO DELIBERATIVO DO FUNDO NACIONAL DE DESENVOLVIMENTO DA EDUCAÇÃO- FNDE, nos termos da tabela abaixo, conforme condições e exigências estabelecidas neste instrumento.

ITEM	ESPECIFICAÇÃO	UNIDADE	QUANT.	VALOR UNITÁRIO	VALOR TOTAL
001	CONTRATAÇÃO DE EMPRESA ESPECIALIZADA EM SERVIÇOS DE ENGENHARIA PARA CONCLUSÃO DA OBRA DE CONSTRUÇÃO DA EMEF JANILCE SOUZA MONTEIRO (ESCOLA 04 SALAS) NO MUNICÍPIO DE PACAJÁ/PA, PADRÃO FNDE – PROJETO FNDE ESPAÇO EDUCACIONAL RURAL, ATRAVÉS DO TERMO DE COMPROMISSO PAR Nº 29799, FIRMADO COM O MINISTÉRIO DA EDUCAÇÃO, CONSOANTE AS REGRAS DEFINIDAS POR MEIO DA LEGISLAÇÃO DO PAR E SUAS POSTERIORES ALTERAÇÕES, POR MEIO DO CONSELHO DELIBERATIVO DO FUNDO NACIONAL DE DESENVOLVIMENTO DA EDUCAÇÃO- FNDE.	SERVIÇO	01	R\$ 644,661,03	R\$ 644,661,03

1.2. Os serviços objeto desta contratação são caracterizados como obras de engenharia, conforme justificativa constante do Estudo Técnico Preliminar e Laudo do Departamento de Engenharia.

1.3. O prazo de vigência da contratação é de 12 meses contados da assinatura do contrato, na forma do artigo 105 da Lei nº 14.133, de 2021.

1.4. O contrato oferece maior detalhamento das regras que serão aplicadas em relação à vigência da contratação.

2. FUNDAMENTAÇÃO E DESCRIÇÃO DA NECESSIDADE DA CONTRATAÇÃO

2.1. A descrição da necessidade da contratação e de seus quantitativos encontra-se pormenorizada em tópico específico dos Estudos Técnicos Preliminares e Projeto Básico, apêndice deste Termo de Referência.

2.2. Para efeito da presente contratação, observar-se-á o enquadramento disposto no Art. 02, inciso VI, Art. 06, incisos XII e XXXVIII, C, da lei 14.133/2021, **Vejamos:**

ART. 02, Inciso VI, lei 14.133/2021.

VI – Obras e Serviços de Arquitetura e Engenharia.

ART. 06, XII E XXXVIII, lei 14.133/2021.

XII – obra: toda atividade estabelecida, por força de lei, como privativa das profissões de arquiteto e engenheiro que implica intervenção no meio ambiente por meio de um conjunto harmônico de ações que, agregadas, formam um todo que inova o espaço físico da natureza ou acarreta alteração substancial das características originais de bem imóvel;

XXXVIII – concorrência: modalidade de licitação para contratação de bens e serviços especiais e de obras e serviços comuns e especiais de engenharia, cujo critério de julgamento poderá ser:

(...)

A) MENOR PREÇO;

(...)

3. DESCRIÇÃO DA SOLUÇÃO COMO UM TODO CONSIDERADO O CICLO DE VIDA DO OBJETO

3.1. A descrição da solução como um todo encontra-se pormenorizada em tópico específico dos Estudos Técnicos Preliminares e Projeto Básico, apêndice deste Termo de Referência.

4. REQUISITOS DA CONTRATAÇÃO

4.1. Os serviços serão prestados por empresa especializada no ramo, devidamente regulamentada e autorizada pelos órgãos competentes, em conformidade com a legislação vigente e padrões de sustentabilidade exigidos nesse instrumento e no tópico específico dos Estudos Técnicos Preliminares e Projeto Básico, apêndice deste Termo de Referência.

4.2. A Concorrência terá por fundamento legal o regramento disposto no art.2º, inciso VI da Lei n.º14.133/2021.

5. MODELO DE EXECUÇÃO DO OBJETO

5.1. O modelo de execução do objeto desta contratação encontra-se pormenorizada em tópico específico do Projeto Básico, apêndice deste Termo de Referência.

6. MODELO DE GESTÃO DO CONTRATO

6.1. O contrato deverá ser executado fielmente pelas partes, de acordo com as cláusulas avençadas e as normas da [Lei nº 14.133, de 2021](#), e cada parte responderá pelas consequências de sua inexecução total ou parcial.

6.2. Em caso de impedimento, ordem de paralisação ou suspensão do contrato, o cronograma de execução será prorrogado automaticamente pelo tempo correspondente, anotadas tais circunstâncias mediante simples apostila.

6.3. As comunicações entre o órgão ou entidade e a contratada devem ser realizadas por escrito sempre que o ato exigir tal formalidade, admitindo-se o uso de mensagem eletrônica para esse fim.

6.4. O órgão ou entidade poderá convocar representante da empresa para adoção de providências que devam ser cumpridas de imediato.

6.5. Após a assinatura do contrato ou instrumento equivalente, o órgão ou entidade poderá convocar o representante da empresa contratada para reunião inicial para apresentação do plano de fiscalização, que conterá informações acerca das obrigações contratuais, dos mecanismos de fiscalização, das estratégias para execução do objeto, do plano complementar de execução da contratada, quando houver, do método de aferição dos resultados e das sanções aplicáveis, dentre outros.

Preposto

6.6. A Contratada designará formalmente o preposto da empresa, antes do início da prestação dos serviços, indicando no instrumento os poderes e deveres em relação à execução do objeto contratado.

Fiscalização

6.7. A execução do contrato deverá ser acompanhada e fiscalizada pelo(s) fiscal(is) do contrato, ou pelos respectivos substitutos (Lei nº 14.133, de 2021, art. 117, caput).

Fiscalização Técnica

6.8. O fiscal técnico do contrato acompanhará a execução do contrato, para que sejam cumpridas todas as condições estabelecidas no contrato, de modo a assegurar os melhores resultados para a Administração. (Decreto nº 11.246, de 2022, art. 22, VI);

6.9. O fiscal técnico do contrato anotar no histórico de gerenciamento do contrato todas as ocorrências relacionadas à execução do contrato, com a descrição do que for necessário para a regularização das faltas ou dos defeitos observados. (Lei nº 14.133, de 2021, art. 117, §1º e Decreto nº 11.246, de 2022, art. 22, II);

6.10. Identificada qualquer inexecução ou irregularidade, o fiscal técnico do contrato emitirá notificações para a correção da execução do contrato, determinando prazo para a correção. (Decreto nº 11.246, de 2022, art. 22, III);

6.11. O fiscal técnico do contrato informará ao gestor do contrato, em tempo hábil, a situação que demandar decisão ou adoção de medidas que ultrapassem sua competência, para que adote as medidas necessárias e saneadoras, se for o caso. (Decreto nº 11.246, de 2022, art. 22, IV);

6.12. No caso de ocorrências que possam inviabilizar a execução do contrato nas datas aprezadas, o fiscal técnico do contrato comunicará o fato imediatamente ao gestor do contrato. (Decreto nº 11.246, de 2022, art. 22, V);

6.13. O fiscal técnico do contrato comunicará ao gestor do contrato, em tempo hábil, o término do contrato sob sua responsabilidade, com vistas à tempestiva renovação ou à prorrogação contratual (Decreto nº 11.246, de 2022, art. 22, VII).

Fiscalização Administrativa

6.14. O fiscal administrativo do contrato verificará a manutenção das condições de habilitação da contratada, acompanhará o empenho, o pagamento, as garantias, as glosas e a formalização de apostilamento e termos aditivos, solicitando quaisquer documentos comprobatórios pertinentes, caso necessário (Art. 23, I e II, do Decreto nº 11.246, de 2022).

6.15. Caso ocorra descumprimento das obrigações contratuais, o fiscal administrativo do contrato atuará tempestivamente na solução do problema, reportando ao gestor do contrato para que tome as providências cabíveis, quando ultrapassar a sua competência; (Decreto nº 11.246, de 2022, art. 23, IV).

Gestor do Contrato

6.16. O gestor do contrato coordenará a atualização do processo de acompanhamento e fiscalização do contrato contendo todos os registros formais da execução no histórico de gerenciamento do contrato, a exemplo da ordem de serviço, do registro de ocorrências, das alterações e das prorrogações contratuais, elaborando relatório com vistas à verificação da necessidade de adequações do contrato para fins de atendimento da finalidade da administração. (Decreto nº 11.246, de 2022, art. 21, IV).

6.17. O gestor do contrato acompanhará os registros realizados pelos fiscais do contrato, de todas as ocorrências relacionadas à execução do contrato e as medidas adotadas, informando, se for o caso, à autoridade superior àquelas que ultrapassarem a sua competência. (Decreto nº 11.246, de 2022, art. 21, II).

6.18. O gestor do contrato acompanhará a manutenção das condições de habilitação da contratada, para fins de empenho de despesa e pagamento, e anotar os problemas que obstem o fluxo normal da liquidação e do pagamento da despesa no relatório de riscos eventuais. (Decreto nº 11.246, de 2022, art. 21, III).

6.19. O gestor do contrato emitirá documento comprobatório da avaliação realizada pelos fiscais técnico, administrativo e setorial quanto ao cumprimento de obrigações assumidas pelo contratado, com menção ao seu desempenho na execução contratual, baseado nos indicadores objetivamente definidos e aferidos, e a eventuais penalidades aplicadas, devendo constar do cadastro de atesto de cumprimento de obrigações. (Decreto nº 11.246, de 2022, art. 21, VIII).

6.20. O gestor do contrato tomará providências para a formalização de processo administrativo de responsabilização para fins de aplicação de sanções, a ser conduzido pela comissão de que trata o art. 158 da Lei nº 14.133, de 2021, ou pelo agente ou pelo setor com competência para tal, conforme o caso. (Decreto nº 11.246, de 2022, art. 21, X).

6.21. O gestor do contrato deverá elaborar relatório final com informações sobre a consecução dos objetivos que tenham justificado a contratação e eventuais condutas a serem adotadas para o aprimoramento das atividades da Administração. (Decreto nº 11.246, de 2022, art. 21, VI).

6.22. O gestor do contrato deverá enviar a documentação pertinente ao setor de contratos para a formalização dos procedimentos de liquidação e pagamento, no valor dimensionado pela fiscalização e gestão nos termos do contrato.

7. CRITÉRIOS DE MEDIÇÃO E PAGAMENTO

7.1. Os critérios de medições e pagamentos para este serviço encontram-se pormenorizada em tópico específico do Projeto Básico, apêndice deste Termo de Referência.

8. FORMA E CRITÉRIOS DE SELEÇÃO DO FORNECEDOR E REGIME DE EXECUÇÃO

Forma de seleção e critério de julgamento da proposta

8.1. O fornecedor será selecionado por meio da realização de procedimento de LICITAÇÃO, na modalidade **CONCORRENCIA**, sob a forma **ELETRÔNICA**, com adoção do critério de julgamento pelo, **MELHOR TÉCNICA E PREÇO**.

REGIME DE EXECUÇÃO

8.2. O regime de execução do contrato será empreitado por preço global.

8.3. Critérios de aceitabilidade de preços.

8.4. Ressalvado o objeto ou parte dele sujeito ao regime de empreitada por preço unitário, o critério de aceitabilidade de preços será o valor global estimado para a contratação.

8.4.1. O licitante que estiver mais bem colocado na disputa deverá apresentar à Administração, por meio eletrônico, planilha que contenha o preço global, os quantitativos e os preços unitários tidos como relevantes, conforme modelo de planilha elaborada pela Administração, para efeito de avaliação de exequibilidade (art. 59, §3º, da Lei nº 14.133/2021);

8.5. Para fins de habilitação, deverá o licitante comprovar os seguintes requisitos:

Habilitação jurídica

8.6. **Pessoa física:** cédula de identidade (RG) ou documento equivalente que, por força de lei, tenha validade para fins de identificação em todo o território nacional;

8.7. **Empresário individual:** inscrição no Registro Público de Empresas Mercantis, a cargo da Junta Comercial da respectiva sede;

8.8. **Microempreendedor Individual - MEI:** Certificado da Condição de Microempreendedor Individual - CCMEI, cuja aceitação ficará condicionada à verificação da autenticidade no sítio <https://www.gov.br/empresas-e-negocios/pt-br/empreendedor>;

8.9. Sociedade empresária, sociedade limitada unipessoal – SLU ou sociedade identificada como empresa individual de responsabilidade limitada - EIRELI: inscrição do ato constitutivo, estatuto ou contrato social no Registro Público de Empresas Mercantis, a cargo da Junta Comercial da respectiva sede, acompanhada de documento comprobatório de seus administradores;

8.10. **Sociedade simples:** inscrição do ato constitutivo no Registro Civil de Pessoas Jurídicas do local de sua sede, acompanhada de documento comprobatório de seus administradores;

8.11. **Filial, sucursal ou agência de sociedade simples ou empresária:** inscrição do ato constitutivo da filial, sucursal ou agência da sociedade simples ou empresária, respectivamente, no Registro Civil das Pessoas Jurídicas ou no Registro Público de Empresas Mercantis onde opera, com averbação no Registro onde tem sede a matriz;

8.12. **Sociedade cooperativa:** ata de fundação e estatuto social, com a ata da assembleia que o aprovou, devidamente arquivado na Junta Comercial ou inscrito no Registro Civil das Pessoas Jurídicas da respectiva sede, além do registro de que trata o art. 107 da Lei nº 5.764, de 16 de dezembro 1971.

8.13. Os documentos apresentados deverão estar acompanhados de todas as alterações ou da consolidação respectiva.

8.14. Habilitação Fiscal, Social e Trabalhista

8.15. Prova de inscrição no Cadastro Nacional de Pessoas Jurídicas ou no Cadastro de Pessoas Físicas, conforme o caso;

8.16. Prova de regularidade fiscal perante a Fazenda Nacional, mediante apresentação de certidão expedida conjuntamente pela Secretaria da Receita Federal do Brasil (RFB) e pela Procuradoria-Geral da Fazenda Nacional (PGFN), referente a todos os créditos tributários federais e à Dívida Ativa da União (DAU) por elas administrados, inclusive aqueles relativos à Seguridade Social, nos termos da Portaria Conjunta nº 1.751, de 02 de outubro de 2014, do Secretário da Receita Federal do Brasil e da Procuradora-Geral da Fazenda Nacional.

8.17. Prova de regularidade com o Fundo de Garantia do Tempo de Serviço (FGTS);

8.18. Prova de inexistência de débitos inadimplidos perante a Justiça do Trabalho, mediante a apresentação de certidão negativa ou positiva com efeito de negativa, nos termos do Título VII-A da Consolidação das Leis do Trabalho, aprovada pelo **Decreto-Lei nº 5.452, de 1º de maio de 1943;**

8.19. Prova de inscrição no cadastro de contribuintes Municipal relativo ao domicílio ou sede do fornecedor, pertinente ao seu ramo de atividade e compatível com o objeto contratual;

8.20. Prova de regularidade com a Fazenda Municipal do domicílio ou sede do fornecedor, relativa à atividade em cujo exercício contrata ou concorre;

8.21. Caso o fornecedor seja considerado isento dos tributos relacionados ao objeto contratual, deverá comprovar tal condição mediante a apresentação de declaração da Fazenda respectiva do seu domicílio ou sede, ou outra equivalente, na forma da lei.

8.22. O fornecedor enquadrado como microempreendedor individual que pretenda auferir os benefícios do tratamento diferenciado previstos na Lei Complementar n. 123, de 2006, estará dispensado da prova de inscrição nos cadastros de contribuintes estadual e municipal.

Qualificação Econômico-Financeira

8.23. Certidão negativa de insolvência civil expedida pelo distribuidor do domicílio ou sede do licitante, caso se trate de pessoa física, desde que admitida a sua participação na licitação (art. 5º, inciso II, alínea “c”, da Instrução Normativa Seges/ME nº 116, de 2021), ou de sociedade simples;

8.24. Certidão negativa de falência expedida pelo distribuidor da sede do fornecedor - Lei nº 14.133, de 2021, art. 69, *caput*, inciso II);

8.25. Balanço patrimonial, demonstração de resultado de exercício e demais demonstrações contábeis dos 2 (dois) últimos exercícios sociais, comprovando:

8.26. Índices de Liquidez Geral (LG), Liquidez Corrente (LC), e Solvência Geral (SG) superiores a 1 (um);

8.27. As empresas criadas no exercício financeiro da licitação deverão atender a todas as exigências da habilitação e poderão substituir os demonstrativos contábeis pelo balanço de abertura; e.

8.28. Os documentos referidos acima limitar-se-ão ao último exercício no caso de a pessoa jurídica ter sido constituída há menos de 2 (dois) anos.

8.29. Os documentos referidos acima deverão ser exigidos com base no limite definido pela Receita Federal do Brasil para transmissão da Escrituração Contábil Digital - ECD ao SPED.

8.30. Caso a empresa licitante apresente resultado inferior ou igual a 1 (um) em qualquer dos índices de Liquidez Geral (LG), Solvência Geral (SG) e Liquidez Corrente (LC), será exigido para fins de habilitação patrimônio líquido mínimo de 10% do valor total estimado da contratação.

8.31. As empresas criadas no exercício financeiro da licitação deverão atender a todas as exigências da habilitação e poderão substituir os demonstrativos contábeis pelo balanço de abertura. (Lei nº 14.133, de 2021, art. 65, §1º).

8.32. O atendimento dos índices econômicos previstos neste item deverá ser atestado mediante declaração assinada por profissional habilitado da área contábil, apresentada pelo fornecedor.

Qualificação Técnica

8.33. Para fins de habilitação, deverá o licitante, apresentar de certidão de registro /quitação da contratada junto ao CREA/CAU, constando os nomes dos profissionais que poderão atuar como responsáveis técnicos pelos serviços a serem executados, conforme disciplina a Resolução 425/98 do CONFEA, artigo 4º, parágrafo único;

8.33.1. Deverá ser apresentado comprovação de aptidão técnica, consistente, pela apresentação de uma ou mais certidões de acervo técnico expedidas pelo CREA/CAU, em nome dos profissionais que exercerão a função de responsáveis técnicos, comprovando a execução de obra ou serviço com características similares ao objeto a ser contratado, mediante apresentação de Atestado de Capacidade Técnico Profissional;

8.33.2. Deverá ser apresentado, por parte da contratada, atestado de Capacidade Técnico Operacional, comprovando a realização de obras ou serviços com características similares ao objeto a ser contratado;

8.34. Registro ou inscrição da empresa na entidade profissional competente. (CREA/CAU/CFT), em plena validade.

8.34.1. CERTIDÃO DE REGISTRO OU INSCRIÇÃO JUNTO AO CREA/CAU/CFT, da empresa participante, dentro do prazo de vigência e com jurisdição sobre a sede da licitante;

8.34.2. CERTIDÃO DE REGISTRO OU INSCRIÇÃO JUNTO AO CREA/CAU, do responsável técnico da empresa licitante, dentro do prazo de vigência.

8.34.3. Carteira de Identidade emitida pelo CREA/CAU/CFT do responsável técnico da empresa licitante, dentro do prazo de vigência.

8.35. Comprovação de aptidão para execução de serviço de complexidade tecnológica e operacional equivalente ou superior com o objeto desta contratação, ou com o item pertinente, por meio da apresentação de certidões ou atestados, por pessoas jurídicas de direito público ou privado, ou regularmente emitido(s) pelo conselho profissional competente, quando for o caso.

8.36. Para fins da comprovação de que trata este subitem, os atestados deverão dizer respeito a contratos executados com as seguintes características mínimas de 4% do valor total do quantitativo dos itens proposto desta contratação:

8.37. Será admitida, para fins de comprovação de quantitativo mínimo, a apresentação e o somatório de diferentes atestados executados de forma concomitante.

8.37.1. Os atestados de capacidade técnica poderão ser apresentados em nome da matriz ou da filial da empresa licitante.

8.37.2. O licitante disponibilizará todas as informações necessárias à comprovação da legitimidade dos atestados, apresentando, quando solicitado pela Administração, cópia do

contrato que deu suporte à contratação, endereço atual da contratante e local em que foi executado o objeto contratado, dentre outros documentos.

8.38. Caso admitida a participação de cooperativas, será exigida a seguinte documentação complementar:

8.38.1. A relação dos cooperados que atendem aos requisitos técnicos exigidos para a contratação e que executarão o contrato, com as respectivas atas de inscrição e a comprovação de que estão domiciliados na localidade da sede da cooperativa, respeitado o disposto no art. 4º, inciso XI, 21, inciso I e 42, § 2º a 6º da Lei n. 5.764, de 1971;

8.38.2. A declaração de regularidade de situação do contribuinte individual – DRSCI, para cada um dos cooperados indicados;

8.38.3. A comprovação do capital social proporcional ao número de cooperados necessários à prestação do serviço;

8.38.4. O registro previsto na Lei n. 5.764, de 1971, art. 107;

8.38.5. A comprovação de integração das respectivas quotas-partes por parte dos cooperados que executarão o contrato;

8.38.6. Os seguintes documentos para a comprovação da regularidade jurídica da cooperativa:

a) ata de fundação;

b) estatuto social com a ata da assembleia que o aprovou;

c) regimento dos fundos instituídos pelos cooperados, com a ata da assembleia;

d) editais de convocação das três últimas assembleias gerais extraordinárias;

e) três registros de presença dos cooperados que executarão o contrato em assembleias gerais ou nas reuniões seccionais; e

f) ata da sessão que os cooperados autorizaram a cooperativa a contratar o objeto da licitação;

8.38.7. A última auditoria contábil-financeira da cooperativa, conforme dispõe o art. 112 da Lei n. 5.764, de 1971, ou uma declaração, sob as penas da lei, de que tal auditoria não foi exigida pelo órgão fiscalizador.

9. ESTIMATIVAS DO VALOR DA CONTRATAÇÃO

9.1. O custo estimado total da contratação é de **R\$ 644,661,03 (seiscentos e quarenta e quatro mil seiscentos e sessenta e um reais e três centavos)**, conforme custos unitários apostos nos Estudos Técnicos Preliminares e Projeto Básico.

9.2. A estimativa de custo levou em consideração o risco envolvido na contratação e sua alocação entre contratante e contratado, conforme especificado na matriz de risco constante do Contrato.

10. ADEQUAÇÃO ORÇAMENTÁRIA

10.1. As despesas decorrentes da presente contratação correrão à conta de recursos específicos consignados no Orçamento Geral do Município de Pacajá/PA:

Exercício 2025:

Unidade Orçamentária:	04 - Fundo Municipal de Educação
Projeto/Atividade:	0407- SECRETARIA MUNICIPAL DE EDUCAÇÃO

Classificação Econômica:	12 361 0233 2.028- Manutenção de Outros Programas do FNDE
	4.4.90.51.00 - Obras e Instalações;

10.2. A dotação relativa aos exercícios financeiros subsequentes será indicada após aprovação da Lei Orçamentária respectiva e liberação dos créditos correspondentes, mediante apostilamento.

PARÁGRAFO ÚNICO

No caso da rescisão unilateral, o **CONTRATANTE** não indenizará o **CONTRATADO**, salvo pela aquisição do objeto executado e aceitos pelo **CONTRATANTE**.

11. DAS DISPOSIÇÕES GERAIS

11.1. A Secretaria Municipal de Educação de Pacajá/PA reserva-se o direito de liberar a nota fiscal para pagamento, somente após o ateste de recebimento do Servidor responsável designado como fiscal do contrato em tela, após aferir a quantidade, especificações, qualidade e adequação dos materiais entregues com as do Termo de Referência.

11.2. A Administração poderá revogar processo de contratação ou rescindir o contrato, por motivo de interesse público e deverá realizar a anulação da licitação quando houver ilegalidade, sendo de ofício ou mediante provocação de terceiro;

11.3. Os casos omissos no Termo de Referência, deverão ser supridos pela Lei nº. 14.133/21 e suas alterações, bem como as dúvidas suscitadas, deverão ser solicitadas junto a Comissão de Permanente de Contratação do Município de Pacajá /PA;

11.4. Fica estabelecido o Foro da Comarca do Município de Pacajá /PA, Estado do Pará, para dirimir quaisquer dúvidas oriundas das avenças.

Pacajá/PA, XX de XXXX de 2025.

XXXXXXXXXXXXXXXXXXXXXXX

Coordenadoria de Educação Básica da Secretaria Municipal de Educação

Portaria nº 002/2025

Responsável pela demanda

XXXXXXXXXXXXXXXXXXXXXXX

Planejamento da Secretaria Municipal de Educação

Portaria nº 020/2025

Ciente:

Em _____ de _____ 2025.

MARK JONNY SANTOS SILVA
Secretário Municipal de Educação de Pacajá/PA.



ESTADO DO PARÁ
PREFEITURA MUNICIPAL DE PACAJÁ

CNPJ: 22.981.427/0001-50

“Aqui tem trabalho”

COMISSÃO PERMANENTE DE CONTRATAÇÃO



Decreto 004/2025



ESTADO DO PARÁ
PREFEITURA MUNICIPAL DE PACAJÁ
CNPJ: 22.981.427/0001-50
"Aqui tem trabalho"
COMISSÃO PERMANENTE DE CONTRATAÇÃO



ANEXO IV

MINUTA DO INSTRUMENTO DE CONTRATO

PROCESSO LICITATÓRIO N.º XXX/2025

MODALIDADE CONCORRÊNCIA ELETRÔNICA N.º XXX/2025

TIPO: MENOR PREÇO POR ITEM

CONTRATO N.º ____/2025

O MUNICÍPIO DE PACAJÁ – PARÁ, inscrito no CNPJ/MF sob o nº XXXXXXXXXXXXXXXXXXXX, com sua sede administrativa na -----, neste ato representado pelo Prefeito Municipal, a(o) Sr(a). -----, brasileiro, residente e domiciliado na cidade -----PA, doravante denominado, simplesmente, CONTRATANTE, e de outro lado a empresa -----, inscrita no CNPJ/MF sob o n.º -----, com sua sede administrativa na -----, neste ato representada pelo (a) Sr(a) -----, portador do CPF nº -----, RG nº -----, de ora em diante denominado simplesmente CONTRATADA, têm justo e acordado o presente instrumento, proveniente de processo administrativo originário da modalidade Concorrência Eletrônica N.º 9000X/202X, homologado pelo representante do CONTRATANTE em data de xx/xx/2024, mediante as seguintes cláusulas e condições:

CLÁUSULA PRIMEIRA – FUNDAMENTAÇÃO

1.1. Este contrato é fundamentado no procedimento realizado pelo CONTRATANTE através do edital de licitação n.º 00X/202X-FME e na proposta vencedora, conforme termos de homologação e de adjudicação, e se regerá pelas cláusulas aqui previstas, bem como pelas normas da Lei Federal n.º 14.133/2021, suas alterações e demais dispositivos legais aplicáveis, inclusive os regulamentos editados pelo CONTRATANTE.

CLÁUSULA SEGUNDA – OBJETO

2.1. O presente contrato tem por objeto é o **SERVIÇOS DE ENGENHARIA PARA CONCLUSÃO DA OBRA DE CONSTRUÇÃO DA EMEF JANILCE SOUZA MONTEIRO (ESCOLA 04 SALAS) NO MUNICIPIO DE PACAJÁ/PA, PADRÃO FNDE – PROJETO FNDE ESPAÇO EDUCACIONAL RURAL, ATRAVÉS DO TERMO DE COMPROMISSO PAR N.º 29799, FIRMADO COM O MINISTÉRIO DA EDUCAÇÃO, CONSOANTE AS REGRAS DEFINIDAS POR MEIO DA LEGISLAÇÃO DO PAR E SUAS POSTERIORES ALTERAÇÕES, POR MEIO DO CONSELHO DELIBERATIVO DO FUNDO NACIONAL DE DESENVOLVIMENTO DA EDUCAÇÃO- FNDE**, pela CONTRATADA, conforme proposta vencedora.

2.2. Vinculam esta contratação, independentemente de transcrição:

2.2.1. O Termo de Referência;

2.2.2. Estudo Técnico Preliminar;



ESTADO DO PARÁ
PREFEITURA MUNICIPAL DE PACAJÁ

CNPJ: 22.981.427/0001-50

"Aqui tem trabalho"

COMISSÃO PERMANENTE DE CONTRATAÇÃO



2.2.3. O Edital da Licitação;

2.2.4. A Proposta do contratado;

2.2.5. Eventuais anexos dos documentos supracitados.

2.2.6. Ata de Registro de Preços.

CLÁUSULA SEGUNDA – VIGÊNCIA E PRORROGAÇÃO

2.1 O prazo de vigência da contratação é de 01 (um) ano contados da sua assinatura, na forma do artigo 105 da Lei nº 14.133, de 2021.

2.2. O contratado não tem direito subjetivo à prorrogação contratual.

2.3. A prorrogação de contrato deverá ser promovida mediante celebração de termo aditivo.

2.4. O contrato não poderá ser prorrogado quando o contratado tiver sido penalizado nas sanções de declaração de inidoneidade ou impedimento de licitar e contratar com poder público, observadas as abrangências de aplicação.

CLÁUSULA TERCEIRA – EXECUÇÃO E GESTÃO CONTRATUAIS (art. 92, IV, VII e XVIII)

3.1. O regime de execução contratual, os modelos de gestão e de execução, assim como os prazos e condições de conclusão, entrega, observação e recebimento do objeto constam no Termo de Referência, anexo a este Contrato.

CLÁUSULA QUARTA – SUBCONTRATAÇÃO

4.1. Não será admitida a subcontratação do objeto contratual.

CLÁUSULA QUINTA – PREÇO

5.1. A Contratante pagará ao Contratado pelo fornecimento parcelado dos serviços, objeto deste termos, o valor conforme descrição abaixo:

ITEM	ESPECIFICAÇÃO	UNIDADE	QUANT.	VALOR UNITÁRIO	VALOR TOTAL
001	CONTRATAÇÃO DE EMPRESA ESPECIALIZADA EM SERVIÇOS DE ENGENHARIA PARA CONCLUSÃO DA OBRA DE CONSTRUÇÃO DA EMEF JANILCE SOUZA MONTEIRO (ESCOLA 04 SALAS) NO MUNICIPIO DE PACAJÁ/PA, PADRÃO FNDE – PROJETO FNDE ESPAÇO EDUCACIONAL RURAL, ATRAVÉS DO TERMO DE COMPROMISSO PAR Nº 29799, FIRMADO COM O MINISTÉRIO DA EDUCAÇÃO, CONSOANTE AS REGRAS DEFINIDAS POR MEIO DA LEGISLAÇÃO DO PAR E SUAS POSTERIORES ALTERAÇÕES, POR MEIO DO CONSELHO DELIBERATIVO DO FUNDO NACIONAL DE DESENVOLVIMENTO DA EDUCAÇÃO-FNDE.	SERVIÇO	01	R\$ 644,661,03	R\$ 644,661,03

5.2. O valor total da contratação é de R\$ (.....)



ESTADO DO PARÁ
PREFEITURA MUNICIPAL DE PACAJÁ
CNPJ: 22.981.427/0001-50
"Aqui tem trabalho"



COMISSÃO PERMANENTE DE CONTRATAÇÃO

5.3. No valor acima estão incluídas todas as despesas ordinárias diretas e indiretas decorrentes da execução do objeto, inclusive tributos e/ou impostos, encargos sociais, trabalhistas, previdenciários, fiscais e comerciais incidentes, taxa de administração, frete, seguro e outros necessários ao cumprimento integral do objeto da contratação.

5.4. O valor acima é meramente estimativo, de forma que os pagamentos devidos ao contratado dependerão dos quantitativos efetivamente fornecidos.

CLÁUSULA SEXTA - PAGAMENTO

6.1. pagamento pela efetiva entrega/prestação do objeto deste instrumento será efetuado até o 30º (trigésimo) dia, à CONTRATADA, através da Tesouraria, mediante apresentação da Nota Fiscal correspondente, com a aceitação e atesto do responsável pelo recebimento do mesmo, observando-se ainda a ordem cronológica de pagamentos, nos termos do art. 141 da Lei nº 14.133/21.

6.2. A Nota Fiscal correspondente deverá ser entregue pela CONTRATADA diretamente ao responsável pela fiscalização que somente atestará a realização dos serviços e liberará a Nota Fiscal para pagamento quando cumpridas, pela CONTRATADA, todas as condições pactuadas.

6.3. A contagem para o 30º (trigésimo) dia, previsto no caput, só iniciar-se-á após a aceitação dos serviços prestados pela fiscalização do Município de PACAJÁ e cumprimento pela empresa de todas as condições pactuadas.

6.4. Para execução do pagamento, CONTRATADA deverá fazer constar na Nota Fiscal correspondente, emitida sem rasura, em letra bem legível, em nome do Município de PACAJÁ, informando o número de sua conta corrente e agência Bancária, bem como o número da Ordem de Compra.

6.5. Havendo erro na Nota Fiscal ou circunstâncias que impeçam a liquidação da despesa, aquela será devolvida à CONTRATADA e o pagamento ficará pendente até que o mesmo providencie as medidas saneadoras. Nesta hipótese, o prazo para pagamento iniciar-se-á após a regularização da situação ou reapresentação do documento fiscal, não acarretando quaisquer ônus ao Município de PACAJÁ.

6.6. A critério da Administração poderão ser descontados dos pagamentos devidos, os valores para cobrir despesas com multas, indenizações a terceiros ou outras de responsabilidade da CONTRATADA.

6.7. O Município de PACAJÁ poderá sustar todo e qualquer pagamento do preço ou suas parcelas de qualquer fatura apresentada pela CONTRATADA caso verificadas uma ou mais das hipóteses abaixo e enquanto perdurar o ato ou fato sem direito a qualquer reajustamento complementar ou acréscimo, conforme enunciado:

a) A CONTRATADA deixe de acatar quaisquer determinações exaradas pelo órgão fiscalizador do Município de PACAJÁ.

b) Não cumprimento de obrigação assumida, hipótese em que o pagamento ficará retido até que a CONTRATADA atenda à cláusula infringida.

c) A CONTRATADA retarde indevidamente a execução do serviço ou paralise os mesmos por prazo que venha a prejudicar as atividades do Município de PACAJÁ.

d) Débito da CONTRATADA para com o Município de PACAJÁ que proveniente da execução deste instrumento, quer de obrigações de outros contratos.



ESTADO DO PARÁ
PREFEITURA MUNICIPAL DE PACAJÁ

CNPJ: 22.981.427/0001-50

"Aqui tem trabalho"

COMISSÃO PERMANENTE DE CONTRATAÇÃO



e) Em qualquer das hipóteses previstas nos parágrafos acima, ou de infração as demais cláusulas e obrigações estabelecidas neste instrumento.

CLÁUSULA SÉTIMA - DA RECOMPOSIÇÃO DO EQUILÍBRIO ECONÔMICO FINANCEIRO

7.1 – A empresa deverá fazer uma disputa equilibrada, considerando a manutenção do valor proposto pelo prazo de vigência do contrato, pois oscilação de mercado não é fato suficiente a ensejar reequilíbrio econômico-financeiro.

7.2 - Sempre que atendidas as condições do Contrato considera-se mantido seu equilíbrio econômico-financeiro.

7.3 – A Contratada somente poderá solicitar a recomposição do equilíbrio econômico financeiro nas hipóteses excluídas de sua responsabilidade.

7.4 - Na ocorrência de requerimento de reequilíbrio econômico financeiro devidamente justificado pela Contratada antes da solicitação da ordem de execução pelo Poder Público, caso os preços apurados no mercado sejam mais vantajosos, poderá a Administração liberar o contratado do compromisso sem aplicação de penalidades.

7.5. - Na ocorrência de requerimento de reequilíbrio econômico financeiro pela Contratada após encaminhada a Autorização de Fornecimento pelo Poder Público, o CONTRATATADO não poderá recusar e/ou interromper o contrato até decisão final no processo administrativo.

7.6. – Os casos omissos serão objeto de análise acurada e criteriosa, lastreadas em elementos técnicos, por intermédio de processo administrativo para apurar o caso concreto.

CLÁUSULA OITAVA - OBRIGAÇÕES DO CONTRATANTE

8.1. São obrigações do Contratante:

8.2. Exigir o cumprimento de todas as obrigações assumidas pelo Contratado, de acordo com o contrato e seus anexos;

8.3. Receber o objeto no prazo e condições estabelecidas no Termo de Referência;

8.4. Notificar o Contratado, por escrito, sobre vícios, defeitos ou incorreções verificadas no objeto fornecido, para que seja por ele substituído, reparado ou corrigido, no total ou em parte, às suas expensas;

8.5. Acompanhar e fiscalizar a execução do contrato e o cumprimento das obrigações pelo Contratado;

8.6. Comunicar a empresa para emissão de Nota Fiscal no que pertine à parcela incontroversa da execução do objeto, para efeito de liquidação e pagamento, quando houver controvérsia sobre a execução do objeto, quanto à dimensão, qualidade e quantidade, conforme o art. 143 da Lei nº 14.133, de 2021;

8.7. Efetuar o pagamento ao Contratado do valor correspondente à execução do objeto, no prazo, forma e condições estabelecidos no presente Contrato e no Termo de Referência;

8.8. Aplicar ao Contratado as sanções previstas na lei e neste Contrato;

8.9. Cientificar o órgão de representação judicial da Prefeitura Municipal de PACAJÁ/PA para adoção das medidas cabíveis quando do descumprimento de obrigações pelo Contratado;



ESTADO DO PARÁ
PREFEITURA MUNICIPAL DE PACAJÁ

CNPJ: 22.981.427/0001-50

“Aqui tem trabalho”



COMISSÃO PERMANENTE DE CONTRATAÇÃO

8.10. Explicitamente emitir decisão sobre todas as solicitações e reclamações relacionadas à execução do presente Contrato, ressalvados os requerimentos manifestamente impertinentes, meramente protelatórios ou de nenhum interesse para a boa execução do ajuste.

8.10.1. A Administração terá o prazo de 10 (dez) dias, a contar da data do protocolo do requerimento para decidir, admitida a prorrogação motivada, por igual período.

8.11. Responder eventuais pedidos de reestabelecimento do equilíbrio econômico financeiro feitos pelo contratado no prazo máximo de 10 (dez) dias.

8.12. A Administração não responderá por quaisquer compromissos assumidos pelo Contratado com terceiros, ainda que vinculados à execução do contrato, bem como por qualquer dano causado a terceiros em decorrência de ato do Contratado, de seus empregados, prepostos ou subordinados.

CLÁUSULA NONA - OBRIGAÇÕES DO CONTRATADO

9.1. O Contratado deve cumprir todas as obrigações constantes deste Contrato e de seus anexos, assumindo como exclusivamente seus, os riscos e as despesas decorrentes da boa e perfeita execução do objeto, observando, ainda, as obrigações a seguir dispostas:

9.2. Responsabilizar-se pelos vícios e danos decorrentes do objeto, de acordo com o Código de Defesa do Consumidor (Lei nº 8.078, de 1990); 9.3. Comunicar ao contratante, no prazo máximo de 24 (vinte e quatro) horas que antecede a data da entrega, os motivos que impossibilitem o cumprimento do prazo previsto, com a devida comprovação;

9.4. Atender às determinações regulares emitidas pelo fiscal ou gestor do contrato ou autoridade superior (art. 137, II, da Lei nº 14.133, de 2021) e prestar todo esclarecimento ou informação por eles solicitados;

9.5. Reparar, corrigir, remover, reconstruir ou substituir, às suas expensas, no total ou em parte, no prazo fixado pelo fiscal do contrato, os bens nos quais se verificarem vícios, defeitos ou incorreções resultantes da execução ou dos materiais empregados;

9.6. Responsabilizar-se pelos vícios e danos decorrentes da execução do objeto, bem como por todo e qualquer dano causado à Administração ou terceiros, não reduzindo essa responsabilidade a fiscalização ou o acompanhamento da execução contratual pelo contratante, que ficará autorizado a descontar dos pagamentos devidos ou da garantia, caso exigida, o valor correspondente aos danos sofridos;

9.7. Quando não for possível a verificação da regularidade no Sistema de Cadastro de Fornecedores, o contratado deverá entregar ao setor responsável pela fiscalização do contrato, até o dia trinta do mês seguinte ao da prestação dos serviços, os seguintes documentos:

- 1) prova de regularidade relativa à Seguridade Social;
- 2) certidão conjunta relativa aos tributos federais e à Dívida Ativa da União;
- 3) certidões que comprovem a regularidade perante a Fazenda Municipal ou Distrital do domicílio ou sede do contratado;
- 4) Certidão de Regularidade do FGTS – CRF; e



ESTADO DO PARÁ
PREFEITURA MUNICIPAL DE PACAJÁ

CNPJ: 22.981.427/0001-50

"Aqui tem trabalho"

COMISSÃO PERMANENTE DE CONTRATAÇÃO



5) Certidão Negativa de Débitos Trabalhistas – CNDT;

9.8. Responsabilizar-se pelo cumprimento de todas as obrigações trabalhistas, previdenciárias, fiscais, comerciais e as demais previstas em legislação específica, cuja inadimplência não transfere a responsabilidade ao contratante e não poderá onerar o objeto do contrato;

9.9. Comunicar ao Fiscal do contrato, no prazo de 24 (vinte e quatro) horas, qualquer ocorrência anormal ou acidente que se verifique no local dos serviços.

9.10. Paralisar, por determinação do Contratante, qualquer atividade que não esteja sendo executada de acordo com a boa técnica ou que ponha em risco a segurança de pessoas ou bens de terceiros.

9.11. Manter durante toda a vigência do contrato, em compatibilidade com as obrigações assumidas, todas as condições exigidas para habilitação na licitação;

9.12. Cumprir, durante todo o período de execução do contrato, a reserva de cargos prevista em lei para pessoa com deficiência, para reabilitado da Previdência Social ou para aprendiz, bem como as reservas de cargos previstas na legislação (art. 116, da Lei n.º 14.133, de 2021);

9.13. Comprovar a reserva de cargos a que se refere a cláusula acima, no prazo fixado pelo fiscal do contrato, com a indicação dos empregados que preencheram as referidas vagas (art. 116, parágrafo único);

9.14. Guardar sigilo sobre todas as informações obtidas em decorrência do cumprimento do contrato;

9.15. Arcar com o ônus decorrente de eventual equívoco no dimensionamento dos quantitativos de sua proposta, inclusive quanto aos custos variáveis decorrentes de fatores futuros e incertos, devendo complementá-los, caso o previsto inicialmente em sua proposta não seja satisfatório para o atendimento do objeto da contratação, exceto quando ocorrer algum dos eventos arrolados no art. 124, II, d, da Lei nº 14.133, de 2021;

9.16. Cumprir, além dos postulados legais vigentes de âmbito federal, estadual ou municipal, as normas de segurança do Contratante;

CLÁUSULA DÉCIMA – GARANTIA DE EXECUÇÃO

10.1. Não haverá exigência de garantia contratual da execução.

CLÁUSULA DÉCIMA PRIMEIRA – INFRAÇÕES E SANÇÕES ADMINISTRATIVAS

11.1. Sem prejuízo das regras previstas nos art. 155 e seguintes da Lei nº 14.133/2021, constantes do Capítulo I, incluso no Título IV da normativa federal, comete ato passível de sanção o Licitante que:

11.1.1. der causa à inexecução parcial do contrato;

11.1.1. der causa à inexecução parcial do contrato que cause grave dano à Administração, ao funcionamento dos serviços públicos ou ao interesse coletivo;

11.1.2. der causa à inexecução total do contrato;

11.1.3. deixar de entregar a documentação exigida para o certame;



ESTADO DO PARÁ
PREFEITURA MUNICIPAL DE PACAJÁ

CNPJ: 22.981.427/0001-50

"Aqui tem trabalho"

COMISSÃO PERMANENTE DE CONTRATAÇÃO



- 11.1.4. não manter a proposta, salvo em decorrência de fato superveniente devidamente justificado;
- 11.1.5. não celebrar o contrato ou não entregar a documentação exigida para a contratação, quando convocado dentro do prazo de validade de sua proposta;
- 11.1.6. ensejar o retardamento da execução ou da entrega do objeto da licitação sem motivo justificado;
- 11.1.7. apresentar declaração ou documentação falsa exigida para o certame ou prestar declaração falsa durante a licitação ou a execução do contrato;
- 11.1.8. fraudar a licitação ou praticar ato fraudulento na execução do contrato;
- 11.1.9. comportar-se de modo inidôneo ou cometer fraude de qualquer natureza;
- 11.1.10. praticar atos ilícitos com vistas a frustrar os objetivos da licitação;
- 11.1.11. praticar ato lesivo previsto no art. 5º da Lei nº 12.846, de 1º de agosto de 2013.
- 11.2. As sanções aplicáveis são advertência, multa, impedimento de licitar e contratar e declaração de inidoneidade, nos termos do estabelecido no art. 156 da Lei nº 14.133/2021, Capítulo I, incluso no Título IV da normativa federal, e demais disposições da legislação vigente.

CLÁUSULA DÉCIMA SEGUNDA – DA EXTINÇÃO CONTRATUAL

- 12.1. O contrato se extingue quando vencido o prazo nele estipulado, independentemente de terem sido cumpridas ou não as obrigações de ambas as partes contraentes.
- 12.2. O contrato pode ser extinto antes do prazo nele fixado, sem ônus para o contratante, quando esta não dispuser de créditos orçamentários para sua continuidade ou quando entender que o contrato não mais lhe oferece vantagem.
- 12.3. A extinção nesta hipótese ocorrerá na próxima data de aniversário do contrato, desde que haja a notificação do contratado pelo contratante nesse sentido com pelo menos 2 (dois) meses de antecedência desse dia.
- 12.4. Caso a notificação da não-continuidade do contrato de que trata este subitem ocorra com menos de 2 (dois) meses da data de aniversário, a extinção contratual ocorrerá após 2 (dois) meses da data da comunicação.
- 12.5. O contrato pode ser extinto antes de cumpridas as obrigações nele estipuladas, ou antes do prazo nele fixado, por algum dos motivos previstos no artigo 137 da Lei nº 14.133/21, bem como amigavelmente, assegurados o contraditório e a ampla defesa.
 - 12.5.1. Nesta hipótese, aplicam-se também os artigos 138 e 139 da mesma Lei.
 - 12.5.2. A alteração social ou a modificação da finalidade ou da estrutura da empresa não ensejará a rescisão se não restringir sua capacidade de concluir o contrato.
 - 12.5.2.1. Se a operação implicar mudança da pessoa jurídica contratada, deverá ser formalizado termo aditivo para alteração subjetiva.
- 12.6. O termo de rescisão, sempre que possível, será precedido:

12.6.1. Relação dos pagamentos já efetuados e ainda devidos;

12.6.2. Indenizações e multas.

12.7. A extinção do contrato não configura óbice para o reconhecimento do desequilíbrio econômico-financeiro, hipótese em que será concedida indenização por meio de termo indenizatório (art. 131, caput, da Lei n.º 14.133, de 2021).

CLÁUSULA DÉCIMA TERCEIRA - DA NATUREZA DA DESPESA

13.1. As despesas para atender a esta licitação estão programadas em dotação orçamentária própria, prevista no orçamento do Município para o exercício de 2024, na classificação abaixo:

Dotação orçamentária:

Dotação Orçamentaria: Exercício 2025.

Unidade Orçamentária:	04 - Fundo Municipal de Educação
Projeto/Atividade:	0407- SECRETARIA MUNICIPAL DE EDUCAÇÃO
Classificação Econômica:	12 361 0233 2.028- Manutenção de Outros Programas do FNDE
	4.4.90.51.00 – Obras e Instalações;

RECURSOS NAO VINCULADOS DE IMPOSTOS

13.2. A dotação relativa aos exercícios financeiros subsequentes será indicada após aprovação da Lei Orçamentária respectiva e liberação dos créditos correspondentes, mediante apostilamento.

CLÁUSULA DÉCIMA QUARTA – DOS CASOS OMISSOS (art. 92, III)

14.1. Os casos omissos serão decididos pelo contratante, segundo as disposições contidas na Lei nº 14.133, de 2021, e demais normas federais aplicáveis e, subsidiariamente, segundo as disposições contidas na Lei nº 8.078, de 1990 – Código de Defesa do Consumidor – e normas e princípios gerais dos contratos.

CLÁUSULA DÉCIMA QUINTA – ALTERAÇÕES

15.1. Eventuais alterações contratuais reger-se-ão pela disciplina dos arts. 124 e seguintes da Lei nº 14.133, de 2021.

15.2. O contratado é obrigado a aceitar, nas mesmas condições contratuais, os acréscimos ou supressões que se fizerem necessários, até o limite de 25% (vinte e cinco por cento) do valor inicial atualizado do contrato.

15.3. As alterações contratuais deverão ser promovidas mediante celebração de termo aditivo, submetido à prévia aprovação da consultoria jurídica do contratante, salvo nos casos de justificada necessidade de antecipação de seus efeitos, hipótese em que a formalização do aditivo deverá ocorrer no prazo máximo de 1 (um) mês (art. 132 da Lei nº 14.133, de 2021).



ESTADO DO PARÁ
PREFEITURA MUNICIPAL DE PACAJÁ

CNPJ: 22.981.427/0001-50

"Aqui tem trabalho"

COMISSÃO PERMANENTE DE CONTRATAÇÃO



15.4. Registros que não caracterizam alteração do contrato podem ser realizados por simples apostila, dispensada a celebração de termo aditivo, na forma do art. 136 da Lei nº 14.133, de 2021.

CLÁUSULA DÉCIMA SEXTA - DO ACOMPANHAMENTO, FISCALIZAÇÃO E RECEBIMENTO DO OBJETO

16.1 - A execução do presente contrato será acompanhada pelo gestor e fiscal do contrato designado pela Secretaria Municipal de Serviços Administrativos, permitida a assistência de terceiros para subsidiá-lo com informações pertinentes a essa atribuição, nos termos do art. 117 da Lei nº 14.133/2021, que deverá atestar a realização de seu objeto, sem o que não será permitido qualquer pagamento.

16.2 – A Secretaria Municipal de Educação designará formalmente, fiscal e gestor do contrato entre o(s) servidor(es) responsável(is) pelo acompanhamento "in loco" da execução do objeto e das medições.

16.2.1. Para fiscalizar objeto deste termo, caberá ao Fiscal do contrato, Sr. "-----", portador do CPF nº xxxxxxxxxxxxxxxx.

16.2.2. Para Gestor do contrato, caberá o Sr. "-----", portador CPF Nº xxxxxxxxxxxxxxxx

CLÁUSULA DÉCIMA SÉTIMA – PUBLICAÇÃO

17.1. Incumbirá ao contratante divulgar o presente instrumento no Portal Nacional de Contratações Públicas (PNCP), na forma prevista no art. 94 da Lei 14.133, de 2021, bem como no respectivo sítio oficial na Internet, em atenção ao art. 91, caput, da Lei n.º 14.133, de 2021.

CLÁUSULA DÉCIMA OITAVA – FORO (art. 92, §1º)

18.1 - Fica eleito o foro da Comarca da PACAJÁ Estado do Pará para dirimir qualquer dúvida ou contestação oriunda direta ou indiretamente deste instrumento que não puderem ser compostos pela conciliação, conforme art. 92, §1º, da Lei nº 14.133/21, renunciando-se expressamente a qualquer outro, por mais privilegiado que seja. Para firmeza e validade do pactuado, o presente Termo de Contrato foi lavrado em duas (duas) vias de igual teor, que, depois de lido e achado em ordem, vai assinado pelos contraentes, para que produza seus efeitos legais.

PACAJÁ - PA, _____ de _____ de 2025.

PREFEITO MUNICIPAL DE PACAJÁ

ANDRÉ RIOS DE REZENDE

Contratada



ESTADO DO PARÁ
PREFEITURA MUNICIPAL DE PACAJÁ

CNPJ: 22.981.427/0001-50

"Aqui tem trabalho"

COMISSÃO PERMANENTE DE CONTRATAÇÃO



TESTEMUNHAS:

NOME:

CPF:

NOME:

CPF:



P R E F E I T U R A D E

AV JOÃO MIRANDA DOS SANTOS, Nº 67 Bairro: Novo Horizonte – CEP nº 68.485 - PACAJÁ-PA

Governo *"Aqui tem Trabalho"*

E-mail: prefeitura@pacaja.pa.gov.br